



ประกาศองค์การบริหารส่วนตำบลคลองนกระทุง
เรื่อง ผลการติดตามและประเมินผลแผนพัฒนาขององค์การบริหารส่วนตำบลคลองนกระทุง
ประจำปีงบประมาณ พ.ศ.๒๕๖๔

ด้วยคณะกรรมการติดตามและประเมินผลแผนพัฒนาขององค์การบริหารส่วนตำบลคลองนกระทุง ได้ดำเนินการติดตามและประเมินผลแผนพัฒนาขององค์การบริหารส่วนตำบลคลองนกระทุง ประจำปีงบประมาณ พ.ศ.๒๕๖๔ โดยอาศัยอำนาจตามระเบียบกระทรวงมหาดไทย ว่าด้วยการจัดทำแผนพัฒนาขององค์กรปกครองส่วนท้องถิ่น พ.ศ.๒๕๔๘ และที่แก้ไขเพิ่มเติมจนถึง (ฉบับที่ ๓) พ.ศ.๒๕๖๑ ข้อ ๓๐ (๕)

ดังนั้น องค์การบริหารส่วนตำบลคลองนกระทุง ขอประกาศผลการติดตามและประเมินผลแผนพัฒนา ประจำปีงบประมาณ พ.ศ.๒๕๖๔ ให้ประชาชนตำบลคลองนกระทุงทราบ รายละเอียดปรากฏตามเอกสารแนบท้ายประกาศนี้

จึงประกาศให้ทราบโดยทั่วกัน

ประกาศ ณ วันที่ ๒๙ ธันวาคม พ.ศ.๒๕๖๔

(นายมานพ ศรีสุข)

นายกองค์การบริหารส่วนตำบลคลองนกระทุง



รายงานผลการติดตามและประเมินผลแผนพัฒนาท้องถิ่น
ประจำปีงบประมาณ พ.ศ.๒๕๖๔

ของ

องค์การบริหารส่วนตำบลคลองนกรทะเล
อำเภอบางเลน จังหวัดนครปฐม

โทรศัพท์/โทรสาร ๐-๓๔๙๖-๓๒๑๙
www.klongnok.go.th

คำนำ

ด้วยระเบียบกระทรวงมหาดไทย ว่าด้วยการจัดทำแผนพัฒนาขององค์กรปกครองส่วนท้องถิ่น พ.ศ.๒๕๔๘ หมวด ๖ ข้อ ๒๙ และระเบียบกระทรวงมหาดไทย ว่าด้วยการจัดทำแผนพัฒนาขององค์กรปกครองส่วนท้องถิ่น (ฉบับที่ ๒) พ.ศ.๒๕๕๙ ข้อ ๑๓ และข้อ ๑๔ (ฉบับที่ ๓) พ.ศ.๒๕๖๑ ได้กำหนดให้มีการดำเนินการติดตามและประเมินผลแผนพัฒนาขององค์กรปกครองส่วนท้องถิ่น โดยคณะกรรมการติดตามและประเมินพัฒนามีหน้าที่ดำเนินการติดตามและประเมินผลแผนพัฒนาขององค์กรปกครองส่วนท้องถิ่น ซึ่งคณะกรรมการจะต้องดำเนินการกำหนดแนวทาง วิธีการในการติดตามและประเมินผลแผนพัฒนาดำเนินการติดตามและประเมินผลแผนพัฒนา รายงานผลและเสนอความเห็นซึ่งได้จากการติดตามและประเมินผลแผนพัฒนา ต่อผู้บริหารท้องถิ่น เพื่อให้ผู้บริหารท้องถิ่นเสนอต่อสภาท้องถิ่น และคณะกรรมการพัฒนาท้องถิ่น พร้อมทั้งประกาศผลการติดตามและประเมินผลแผนพัฒนาให้ประชาชน ในท้องถิ่นทราบในที่เปิดเผยภายในสิบห้าวัน นับแต่วันรายงานผลและเสนอความเห็นดังกล่าวและต้องปิดประกาศไว้เป็นระยะเวลาไม่น้อยกว่าสามสิบวัน

ดังนั้น เพื่อให้การติดตามและประเมินผลแผนเป็นไปด้วยความถูกต้องและตามระเบียบดังกล่าวมีประสิทธิภาพ คณะกรรมการติดตามและประเมินผลแผนพัฒนาองค์การบริหารส่วนตำบลคลองนกระทุง จึงได้ดำเนินการติดตามและประเมินผลแผนพัฒนาองค์การบริหารส่วนตำบลคลองนกระทุง ปีงบประมาณ พ.ศ.๒๕๖๔ (เดือนตุลาคม พ.ศ.๒๕๖๓ - เดือนกันยายน พ.ศ.๒๕๖๔)ขึ้น เพื่อรายงานและเสนอความเห็นที่ได้จากการติดตามให้นายกององค์การบริหารส่วนตำบลคลองนกระทุง คณะกรรมการหวังเป็นอย่างยิ่ง ว่ารายงานผลการติดตามฉบับนี้ จะสามารถเป็นประโยชน์อย่างยิ่งในการพัฒนาองค์การบริหารส่วนตำบลคลองนกระทุง สามารถแก้ไข ปัญหาให้กับประชาชนและทำให้ประชาชนเกิดความพึงพอใจสูงสุด

คณะกรรมการติดตามและประเมินผล
แผนพัฒนาองค์การบริหารส่วนตำบลคลองนกระทุง

สารบัญ

| เรื่อง | | หน้า |
|-----------|--|------|
| ส่วนที่ ๑ | บทนำ | |
| | ๑. ความสำคัญของการติดตามและประเมินผล | ๔ |
| | ๒. วัตถุประสงค์ของการติดตามและประเมินผล | ๒ |
| | ๓. ขั้นตอนการติดตามและประเมินผล | ๓ |
| | ๔. เครื่องมือการติดตามและประเมินผล | ๘ |
| | ๕. ประโยชน์ของการติดตามและประเมินผล | ๑๐ |
| ส่วนที่ ๒ | การติดตามและประเมินผล | |
| | ๑. สรุปผลการติดตามและประเมินผล ปีงบประมาณ พ.ศ.๒๕๖๔ | ๑๑ |
| | ๒. แนวทางการติดตามและประเมินผล ปีงบประมาณ พ.ศ.๒๕๖๔ | ๑๕ |
| | ๓. ผลการดำเนินงานตามงบประมาณที่ได้รับและการเบิกจ่าย | ๑๖ |
| | ๔. การประเมินผลการนำแผนพัฒนาท้องถิ่นไปปฏิบัติในเชิงปริมาณ และเชิงคุณภาพ | ๒๑ |
| | ๕. ปัญหาอุปสรรคการดำเนินงานที่ผ่านมาและแนวทางแก้ไข | ๒๒ |
| ส่วนที่ ๓ | ผลการวิเคราะห์การติดตามและประเมินผล | |
| | ๑. ผลการพิจารณาการติดตามและประเมินผลยุทธศาสตร์ เพื่อความสอดคล้องแผนพัฒนาท้องถิ่น | ๒๔ |
| | ๒. ผลการพิจารณาการติดตามและประเมินผลโครงการ เพื่อความสอดคล้องแผนพัฒนาท้องถิ่น | ๒๗ |
| | ๓. การวิเคราะห์เชิงปริมาณ | ๒๘ |
| | ๔. การวิเคราะห์เชิงคุณภาพ | ๓๑ |
| | ๕. สรุปผลการวิเคราะห์การติดตามและประเมินผล | ๓๒ |
| ส่วนที่ ๔ | สรุปผล ข้อเสนอแนะและข้อเสนอแนะ | |
| | ๑. สรุปผลการพัฒนาท้องถิ่นในภาพรวม | ๔๓ |
| | ๒. ข้อเสนอแนะในการจัดทำแผนพัฒนาท้องถิ่นในอนาคต | ๔๕ |
| ภาคผนวก | | |
| | ๑. คำสั่งคณะกรรมการติดตามและประเมินผลแผนพัฒนา | ก |
| | ๒. แบบสำรวจความพึงพอใจของประชาชน | ข |
| | ๓. รายงานผลการดำเนินงานระบบอีแพลน (e-PLAN) | ค |

ส่วนที่ ๑

บทนำ

๑. ความสำคัญของการติดตามและประเมินผล

การติดตาม (Monitoring) และการประเมิน (Evaluation) เป็นกระบวนการที่แตกต่างกันมีจุดหมายไม่เหมือนกัน แต่กระบวนการทั้งสองมีความเกี่ยวข้องสัมพันธ์กัน และเมื่อนำแนวคิดและหลักการติดตามและประเมินผล (Monitoring and Evaluation) มาประสานใช้ด้วยกันอย่างเหมาะสม จะช่วยให้ผู้บริหารท้องถิ่น พนักงานส่วนตำบล พนักงานจ้าง สมาชิกสภาองค์การบริหารส่วนตำบล สามารถกำกับดูแล ทบทวน และพัฒนางาน พัฒนาท้องถิ่นตามแผนงาน โครงการได้อย่างมีประสิทธิภาพและประสิทธิผล การติดตามและประเมินผลแผนพัฒนาท้องถิ่นขององค์การบริหารส่วนตำบลคลองนกระทุง จึงเป็นการติดตามผลที่ให้ความสำคัญ ดังนี้

๑. ผลการปฏิบัติงานของผู้รับผิดชอบแต่ละแผนงาน โครงการเพื่อการพัฒนาองค์การบริหารส่วนตำบลคลองนกระทุงหรือกิจกรรมต่างๆ ที่ดำเนินการหรือไม่ได้ดำเนินการตามแผนพัฒนาท้องถิ่นที่ได้กำหนดไว้หรือไม่ รวมทั้งงบประมาณในการดำเนินงาน

๒. ผลการใช้ปัจจัยหรือทรัพยากรต่างๆ ในการพัฒนาองค์การบริหารส่วนตำบลคลองนกระทุง ตรวจสอบว่าแผนงาน โครงการเพื่อการพัฒนาได้รับปัจจัยหรือทรัพยากรทั้งด้านปริมาณ และคุณภาพตามระยะเวลาที่กำหนดไว้หรือไม่อย่างไร

๓. ผลการดำเนินงาน ตรวจสอบว่าได้ผลตรงตามเป้าหมายที่กำหนดไว้หรือไม่เพียงใด มีปัญหาอุปสรรคอะไรบ้าง ทั้งในด้านการจัดทำแผนพัฒนาท้องถิ่น การดำเนินการตามแผนงานและโครงการเพื่อการพัฒนาท้องถิ่น และขั้นตอนต่าง ๆ ในการดำเนินการตามโครงการเพื่อการพัฒนาท้องถิ่น

๔. ความสำคัญของการติดตามและประเมินผลเป็นเครื่องมือสำคัญในการทดสอบผลการดำเนินงานตามภารกิจขององค์การบริหารส่วนตำบลคลองนกระทุงว่าดำเนินการได้ตามเป้าหมายที่กำหนดไว้หรือไม่ ทำให้ทราบและกำหนดทิศทางการพัฒนาได้อย่างเป็นรูปธรรมและเกิดความชัดเจนที่จะทำให้ทราบถึงจุดแข็ง (strengths) จุดอ่อน (weaknesses) โอกาส (opportunities) ปัญหาหรืออุปสรรค (threats) ของแผนพัฒนาท้องถิ่น (พ.ศ. ๒๕๖๑-๒๕๖๔) โครงการ กิจกรรมต่าง ๆ ซึ่งอาจเกิดจากผู้บริหารท้องถิ่น สมาชิกสภาท้องถิ่น ปลัด/รองปลัดองค์การบริหารส่วนตำบลคลองนกระทุงผู้บริหารระดับหัวหน้าสำนัก/ผู้อำนวยการกอง บุคลากรขององค์การบริหารส่วนตำบลคลองนกระทุง สภาพพื้นที่และผู้มีส่วนเกี่ยวข้องเพื่อนำไปสู่การปรับปรุงแผนงาน โครงการพัฒนาให้เกิดความสอดคล้องกับสภาพพื้นที่ สภาพแวดล้อมในสังคมภายใต้ความต้องการและความพึงพอใจของประชาชนตำบล/องค์การบริหารส่วนตำบลคลองนกระทุง

บทสรุปของความสำคัญก็คือ ในการไปสู่การวางแผนการพัฒนาในปีต่อไป เพื่อให้เกิดผลสัมฤทธิ์เชิงคุณค่าในกิจการสาธารณะมากที่สุดและเมื่อพบจุดแข็งก็ต้องเร่งรีบดำเนินการและจะต้องมีความสุขรอบคอบในการดำเนินการขยายโครงการ งานต่าง ๆ ที่เป็นจุดแข็งและพึงรอโอกาสในการเสริมสร้างให้เกิดจุดแข็งนี้ และเมื่อพบปัญหาและอุปสรรคก็ต้องตั้งรับให้มั่น รอโอกาสที่จะดำเนินการและตั้งมั่นอย่างสุขุมรอบคอบพยายามลดถอยสิ่งที่เป็นปัญหาและอุปสรรค เมื่อพบจุดอ่อนต้องหยุดและถดถอยปัญหาลงให้ได้ ดำเนินการปรับปรุงให้ดีขึ้นตั้งรับให้มั่นเพื่อรอโอกาสและสุดท้ายเมื่อมีโอกาสก็ต้องใช้พันธมิตรหรือผู้มีส่วนได้เสียในองค์การบริหารส่วนตำบลคลองนกระทุงให้เกิดประโยชน์เพื่อดำเนินการขยายแผน โครงการงานต่างๆ พร้อมการปรับปรุงและเร่งรีบดำเนินการ สิ่งเหล่านี้จะถูกค้นพบเพื่อให้เกิดการพัฒนาองค์การบริหารส่วนตำบลคลองนกระทุง โดยการติดตามและประเมินผลซึ่งส่งผลให้เกิดกระบวนการพัฒนาอย่างเข้มแข็งและมีความยั่งยืน เป็นไปตามเป้าหมายประสงค์ที่ตั้งไว้ได้อย่างดีเยี่ยม

๒. วัตถุประสงค์ของการติดตามและประเมินผล

การติดตามและประเมินผลแผนพัฒนาท้องถิ่นมุ่งค้นหาแผนงาน โครงการที่ได้ดำเนินการไปแล้วว่า สิ่งใดควรดำเนินการต่อไปตามวัตถุประสงค์ของแผนงาน โครงการ หรือศึกษาระหว่างดำเนินการตามโครงการเพื่อการพัฒนาท้องถิ่นว่ามีปัญหาใดควรปรับปรุงเพื่อการบรรลุเป้าหมาย ติดตามและประเมินผลแผนงาน โครงการเพื่อการพัฒนาท้องถิ่นที่ไม่ได้ดำเนินการเป็นเพราะเหตุใด เกิดปัญหาจากเรื่องใด จึงได้กำหนดเป็นวัตถุประสงค์ได้ดังนี้

๑. เพื่อเป็นเครื่องมือในการบริหารราชการท้องถิ่นขององค์การบริหารส่วนตำบลคลองนกระทุง ซึ่งจะช่วยตอบสนองภารกิจตามอำนาจหน้าที่ของหน่วยงาน รวมทั้งปรับปรุงการปฏิบัติงานให้ดีขึ้น มีประสิทธิภาพ และประสิทธิผล

๒. เพื่อให้ทราบความก้าวหน้าการดำเนินงานตามระยะเวลาและเป้าหมายที่กำหนดไว้ สภาพผลการดำเนินงาน ตลอดจนปัญหา อุปสรรคในการพัฒนาท้องถิ่นตามภารกิจที่ได้กำหนดไว้

๓. เพื่อเป็นข้อมูลสำหรับเร่งรัด ปรับปรุง แก้ไข ขอบกพร่องของการดำเนินงาน โครงการ การยกเลิกโครงการที่ไม่เหมาะสมหรือหมดความจำเป็นขององค์การบริหารส่วนตำบลคลองนกระทุง

๔. เพื่อทราบถึงสถานภาพการบริหารการใช้จ่ายงบประมาณขององค์การบริหารส่วนตำบลคลองนกระทุง

๕. เพื่อสร้างความรับผิดชอบของผู้บริหารท้องถิ่น ปลัด ผู้อำนวยการระดับสำนัก/กองทุกระดับของ องค์การบริหารส่วนตำบลคลองนกระทุงที่จะต้องผลักดันให้การดำเนินการตามแผนงาน โครงการต่างๆ เป็นไปอย่างมีประสิทธิภาพ บรรลุวัตถุประสงค์ให้เกิดประโยชน์กับผู้มีส่วนได้เสีย ผู้มีส่วนเกี่ยวข้อง ประชาชนในตำบลเก่า เอ็นพียูเก่าหรือสังคมส่วนรวมมากที่สุด

๖. เพื่อติดตามและประเมินผลการดำเนินงานตามตัวชี้วัดร้อยละความสำเร็จของปฏิบัติงาน ตามแผนงาน/โครงการของสำนัก/กอง/ฝ่ายต่างๆ ในปีงบประมาณ พ.ศ.๒๕๖๔

๓. ขั้นตอนการติดตามและประเมินผล

ระเบียบกระทรวงมหาดไทย ว่าด้วยการจัดทำแผนพัฒนาขององค์การบริหารส่วนตำบล พ.ศ.๒๕๔๘ และแก้ไขเพิ่มเติม (ฉบับที่ ๓) พ.ศ.๒๕๖๑ ข้อ ๒๙ กำหนดว่าคณะกรรมการติดตามและประเมินผลแผนพัฒนาท้องถิ่น มีอำนาจหน้าที่ ดังนี้

(๑) กำหนดแนวทาง วิธีการในการติดตามและประเมินผลแผนพัฒนา

(๒) ดำเนินการติดตามและประเมินผลแผนพัฒนา

(๓) รายงานผลและเสนอความเห็นซึ่งได้จากการติดตามและประเมินผลแผนพัฒนาต่อผู้บริหารท้องถิ่น เพื่อให้ผู้บริหารท้องถิ่นเสนอต่อสภาท้องถิ่น และคณะกรรมการพัฒนาท้องถิ่น พร้อมทั้งประกาศผลการติดตามและประเมินผลแผนพัฒนาให้ประชาชนในท้องถิ่นทราบในที่เปิดเผยภายในสิบห้าวันนับแต่วันรายงานผล และเสนอความเห็นดังกล่าวและต้องปิดประกาศไว้เป็นระยะเวลาไม่น้อยกว่าสามสิบวันโดยอย่างน้อยปีละสองครั้ง ภายในเดือนเมษายนและภายในเดือนตุลาคมของทุกปี

(๔) แต่งตั้งคณะอนุกรรมการหรือคณะทำงานเพื่อช่วยปฏิบัติงานตามที่เห็นสมควร

๓.๑ การดำเนินการติดตามและประเมินผล

คณะกรรมการติดตามและประเมินผลแผนพัฒนาท้องถิ่น มีจำนวน ๑๑ คน ประกอบด้วย

๑) สมาชิกสภาท้องถิ่นที่สภาท้องถิ่นคัดเลือก จำนวน ๓ คน

๒) ผู้แทนประชาคมท้องถิ่นที่ประชาคมท้องถิ่นคัดเลือก จำนวน ๒ คน

๓) ผู้แทนหน่วยงานที่เกี่ยวข้องที่ผู้บริหารท้องถิ่นคัดเลือก จำนวน ๒ คน

๔) หัวหน้าส่วนการบริหารที่คัดเลือกกันเอง จำนวน ๒ คน และผู้ทรงคุณวุฒิที่ผู้บริหารท้องถิ่นคัดเลือก จำนวน ๒ คน

คณะกรรมการติดตามและประเมินผลแผนพัฒนาท้องถิ่นขององค์การบริหารส่วนตำบลคลองนกระทุงต้องดำเนินการให้การติดตามและประเมินผลแผนพัฒนาท้องถิ่นบรรลุวัตถุประสงค์ตามแผนพัฒนาท้องถิ่น ดังนี้

๑. ประชุมเพื่อกำหนดกรอบแนวทาง และวิธีการติดตามและประเมินผลแผนพัฒนาท้องถิ่นโดยการกำหนดกรอบ แนวทาง วิธีการ และห้วงเวลาให้เหมาะสมกับองค์การบริหารส่วนตำบลคลองนกระทุง

๒. ดำเนินการติดตามและประเมินพัฒนาท้องถิ่นตามกรอบแนวทาง วิธีการ และห้วงเวลาที่กำหนด โดยสามารถติดตามและประเมินผลได้ตลอดระยะเวลา

๓. รายงานผลและเสนอความเห็นซึ่งได้จากการติดตามและประเมินผลแผนพัฒนาท้องถิ่นต่อผู้บริหารท้องถิ่นเพื่อดำเนินการต่อไป

๓.๒ การกำหนดแนวทางและวิธีการ

คณะกรรมการติดตามและประเมินผลแผนพัฒนาท้องถิ่นขององค์การบริหารส่วนตำบลคลองนกระทุง ได้กำหนดการแบ่งขั้นตอนเพื่อเป็นการกำหนดแนวทางและวิธีการสำหรับการติดตามและประเมินผลแผนพัฒนาขององค์การบริหารส่วนตำบลคลองนกระทุงดังนี้

๒.๑ การกำหนดวัตถุประสงค์และขอบเขตการติดตามและประเมินผล การติดตามยุทธศาสตร์และโครงการเพื่อการพัฒนาท้องถิ่น จะเริ่มดำเนินการศึกษาและรวบรวมข้อมูลของโครงการที่จะติดตามว่ามีวัตถุประสงค์หลักอะไร มีการกำหนดการติดตามและประเมินผลไว้หรือไม่ (ซึ่งดูได้จากการกำหนดตัวชี้วัด : KPI) ถ้ากำหนดไว้แล้วมีความชัดเจนเพียงใด ใครเป็นผู้รับผิดชอบ ใครเป็นผู้ใช้ผลการติดตาม เป็นต้น จากนั้นศึกษาว่าผู้ใช้ผล การนำผลไปใช้ประโยชน์อย่างไร เมื่อใด ข้อมูลหลักๆ ที่ต้องการคืออะไร ต้องการให้รายงานผลอย่างไร มีข้อเสนอแนะในการติดตามผลอย่างไร ซึ่งการศึกษาดังกล่าวอาจใช้วิธีสัมภาษณ์และ/หรือสังเกตแล้วนำผลที่ได้มากำหนดเป็นวัตถุประสงค์และขอบเขตในการติดตาม

๒.๒ วางแผนติดตามและประเมินผล จะนำวัตถุประสงค์และขอบเขตในการติดตามงานจากข้อ ๒.๑ มาวิเคราะห์ แล้วเขียนรายละเอียด ซึ่งประกอบด้วย ประเด็นหลักๆ คือ วัตถุประสงค์การติดตาม แหล่งข้อมูล เวลาที่เก็บข้อมูล วิธีการเก็บรวบรวมข้อมูล และวิธีการวิเคราะห์ข้อมูล จากนั้นสร้างเครื่องมือซึ่งส่วนใหญ่จะเป็นแบบสัมภาษณ์หรือแบบสอบถาม กำหนดการทดลองและปรับปรุงเครื่องมือ

๒.๓ ดำเนินการหรือปฏิบัติตามแผนพัฒนาท้องถิ่นเป็นการดำเนินการตามวัตถุประสงค์และขั้นตอนที่ได้กำหนดไว้ ซึ่งสิ่งสำคัญที่ต้องการในขั้นนี้ คือ ข้อมูลจากแหล่งต่างๆ ดังนั้น แม้จะวางแผนพัฒนาท้องถิ่นไว้ดีและได้ข้อมูลที่มีคุณภาพเพียงใดก็ตาม แต่ถ้าในเชิงปริมาณได้น้อยก็ต้องติดตามเพิ่มจนกว่าจะได้ครบขั้นต่ำตามที่กำหนดไว้ตามแผนพัฒนาท้องถิ่น

๒.๔ การวิเคราะห์ข้อมูลเป็นการวิเคราะห์ตามวัตถุประสงค์ของการติดตามที่กำหนดไว้แต่ละโครงการตามตัวชี้วัดที่กำหนดไว้ โดยอาจใช้วิธีการทางสถิติพื้นฐาน เช่น การแจกแจง ค่าร้อยละ ค่าเฉลี่ย ค่าเบี่ยงเบนมาตรฐาน จำนวน เป็นต้น หรืออาจใช้การวิเคราะห์แบบ Matrix การพรรณนาเปรียบเทียบ การเขียน Flow Chart การแสดงแผนภูมิแกนต์ (Gantt Chart) หรืออาจใช้หลายๆ วิธีประกอบกันตามความเหมาะสมของพื้นที่องค์การบริหารส่วนตำบลคลองนกระทุง

๒.๕ รายงานตามแบบแผนพัฒนาท้องถิ่นเป็นการรายงานให้ผู้เกี่ยวข้องทราบโดยรายงานตามแบบที่กำหนดไว้ตามแผนพัฒนาท้องถิ่น ทั้งนี้ การรายงานผลการติดตามแผนงานโครงการหนึ่งๆ อาจมีหลายลักษณะก็ได้ตามความเหมาะสมขององค์การบริหารส่วนตำบลคลองนกระทุงในการรายงานผลการติดตามโครงการ อาจเขียนเป็นรายงานเชิงเทคนิคซึ่งประกอบด้วยก็ได้ความเป็นมาของโครงการที่จะติดตามโดยสรุปวัตถุประสงค์และประโยชน์ที่คาดว่าจะได้รับจากการติดตาม ซึ่งจะปรากฏในส่วนที่ ๒ และส่วนที่ ๓

๒.๖ รายงานผล คณะกรรมการติดตามและประเมินผลแผนพัฒนาท้องถิ่น รายงานผลและเสนอความเห็นซึ่งได้จากการติดตามและประเมินผลแผนพัฒนาขององค์การบริหารส่วนตำบลคลองนกระทุงต่อผู้บริหารท้องถิ่นเพื่อให้ผู้บริหารท้องถิ่นเสนอต่อสภาท้องถิ่นและคณะกรรมการพัฒนาท้องถิ่นขององค์การบริหารส่วนตำบลคลองนกระทุงโดยอย่างน้อยปีละหนึ่งครั้งภายในเดือนธันวาคมของทุกปี

๒.๗ การวินิจฉัยสั่งการการนำเสนอเพื่อให้เกิดการเปลี่ยนแปลง ปรับปรุง แก้ไขที่ดี หลังจากคณะกรรมการติดตามและประเมินผลแผนพัฒนาขององค์การบริหารส่วนตำบลคลองนกระทุงหรือผู้เกี่ยวข้องหรือผู้มีอำนาจในสำนัก กอง ฝ่ายต่าง ๆ ได้รับรายงานสรุปแล้วจะวินิจฉัย/สั่งการ เพื่อแก้ไขปัญหาที่ได้จากรายงานสรุปซึ่งอาจกระทำโดยตรงหรือเสนอรายงานตามสายบังคับบัญชาก็ได้ตามความเหมาะสมต่อผู้บริหารท้องถิ่น

๔. การรายงานผล

คณะกรรมการติดตามและประเมินผลแผนพัฒนาขององค์การบริหารส่วนตำบลคลองนกระทุงมีอำนาจหน้าที่ในการรายงานผลและเสนอความเห็น ซึ่งได้จากการติดตามและประเมินผลแผนพัฒนาต่อผู้บริหารท้องถิ่น เพื่อให้ผู้บริหารท้องถิ่นเสนอต่อสภาท้องถิ่นและคณะกรรมการพัฒนาขององค์การบริหารส่วนตำบลคลองนกระทุง โดยอย่างน้อยปีละหนึ่งครั้งภายในเดือนธันวาคม ของทุกปี

ขั้นตอนการรายงานผล

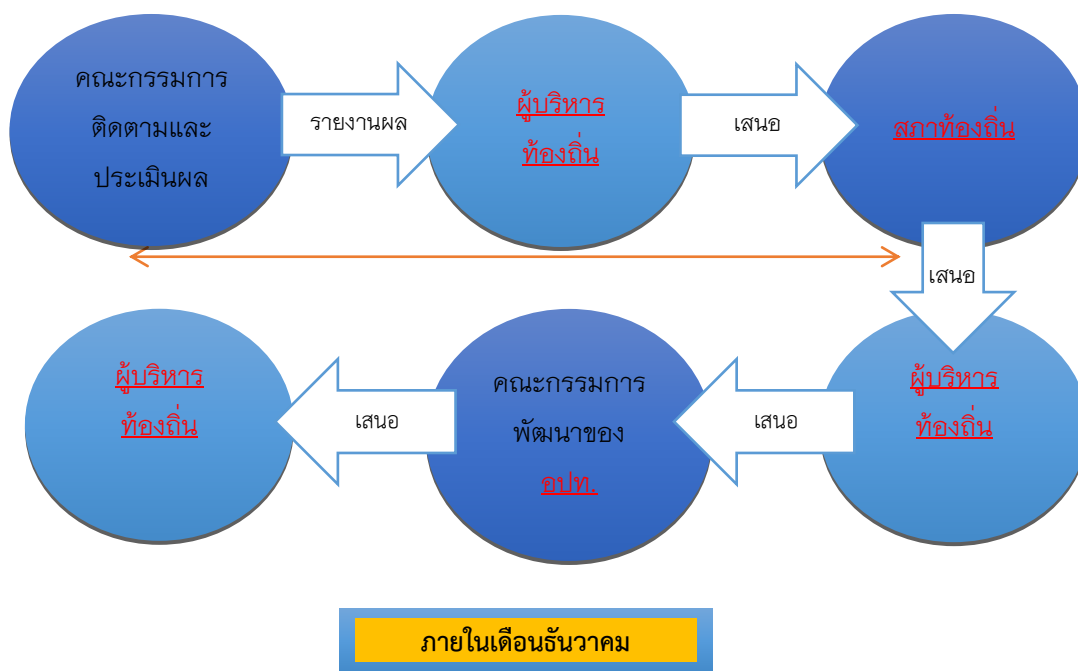

ประกาศผลการติดตามและประเมินผลแผนพัฒนาให้ประชาชนในตำบล/องค์การบริหารส่วนตำบลคลองนกระทุง ทราบในที่เปิดเผยภายในสัปดาห์วัน นับแต่วันรายงานผลและเสนอความเห็นดังกล่าวและต้องปิดประกาศไว้เป็นระยะเวลาไม่น้อยกว่าสามสิบวัน

๕. เครื่องมือการติดตามและประเมินผล

เครื่องมือการติดตามและประเมินผลแผนพัฒนาท้องถิ่น (Monitoring and evaluation tools for local development plans) เป็นสิ่งของ วัสดุ อุปกรณ์หรือเทคนิควิธีการที่คณะกรรมการติดตามและประเมินผลแผนพัฒนาองค์การบริหารส่วนตำบลคลองนกระทุงใช้ในการเก็บข้อมูลการติดตามผลรวมทั้งโดยการพิจารณาเลือกใช้เครื่องมือและเทคนิควิธีการที่คณะกรรมการติดตามและประเมินผลแผนพัฒนาท้องถิ่นได้คิดสร้างไว้เพื่อใช้ในการติดตามและประเมินผล เช่น แบบสอบถามวัดทัศนคติ มาตรฐานประมาณค่า และวิธีการ เป็นต้น และหรือโดยการสร้างเครื่องมือการติดตามและประเมินผลแผนพัฒนาท้องถิ่นได้แก่ แบบสอบถาม (Questionnaires) แบบสัมภาษณ์ (Interview) และแบบสังเกตการณ์ (Observation) เป็นต้น โดยอาศัยสภาพพื้นที่ทั่วไป อำนาจหน้าที่ ภารกิจขององค์การบริหารส่วนตำบลคลองนกระทุงรวมถึงผู้มีส่วนได้เสียในท้องถิ่นรวมทั้งเกณฑ์มาตรฐานแบบต่างๆที่ได้กำหนดขึ้นหรือการนำไปทดลองใช้เพื่อปรับปรุงแก้ไขแล้ว จึงนำเครื่องมือการติดตามและประเมินผลแผนพัฒนาท้องถิ่นไปใช้ในการปฏิบัติงานจริงหรือภาคสนาม ดำเนินการสำรวจและเก็บข้อมูล วิเคราะห์ข้อมูล สรุปข้อมูลที่เป็นจริงต่อไป

๕.๑ กรอบและแนวทางในการติดตามและประเมินผล

คณะกรรมการติดตามและประเมินผลแผนพัฒนาท้องถิ่นขององค์การบริหารส่วนตำบลคลองนกระทุงกำหนดกรอบและแนวทางในการติดตามและประเมินผล ดังนี้

๕.๑.๑ กำหนดกรอบเวลา (Time&TimeFrame) โดยกำหนดกรอบระยะเวลา ดังนี้

๑) ประชุมคณะกรรมการติดตามและประเมินผลแผนพัฒนาท้องถิ่นขององค์การบริหารส่วนตำบลคลองนกระทุงอย่างน้อยไตรมาสละ ๑ ครั้ง

๒) สรุปผลการติดตามและประเมินผลทุกไตรมาส และสรุปภาพรวมของไตรมาสที่ผ่านมา ทุกครั้ง

๓) รายงานผลและเสนอความเห็นซึ่งได้จากการติดตามและประเมินผลแผนพัฒนาต่อผู้บริหารท้องถิ่นภายในกำหนดเวลา เพื่อให้ผู้บริหารท้องถิ่นเสนอสภาท้องถิ่น/คณะกรรมการพัฒนาท้องถิ่น ภายในระยะเวลาที่กำหนด

๕.๑.๒ ความสอดคล้อง (Relevance) เป็นความสอดคล้องของยุทธศาสตร์ แผนงาน โครงการ (หรือผลผลิต) ที่ได้กำหนดขึ้นมีความสอดคล้องและนำไปกำหนดเป็นวิสัยทัศน์ขององค์การบริหารส่วนตำบล

๕.๑.๓ ความเพียงพอ (Adequacy) กำหนดทรัพยากรสำหรับการดำเนินการติดตามและประเมินผลประกอบด้วยคน เงิน วัสดุ อุปกรณ์ เครื่องมือในการปฏิบัติงานตามศักยภาพโดยนำเครื่องมือที่มีอยู่จริงในองค์การบริหารส่วนตำบลคลองนกระทุงมาปฏิบัติงาน

๕.๑.๔ ความก้าวหน้า (Progress) กรอบของความก้าวหน้าแผนงาน โครงการต่างๆ จะวัดจากรายการที่เป็นโครงการในรอบ ๔ ปี วัดได้จากช่องปีงบประมาณและที่ผ่านมา โครงการที่ต่อเนื่องจากปีงบประมาณที่ผ่านมา

๕.๑.๕ ประสิทธิภาพ (Efficiency) เป็นการติดตามและประเมินผลความสัมพันธ์กันระหว่างผลผลิตหรือผลที่ได้รับจริงกับทรัพยากรที่ถูกใช้ไปในการพัฒนาท้องถิ่นขององค์การบริหารส่วนตำบลคลองนกระทุงซึ่งสามารถวัดได้ในเชิงปริมาณ ขนาด ความจุ พื้นที่ จำนวน ระยะเวลา เป็นต้น

๕.๑.๖ ประสิทธิภาพ (Effectiveness) เป็นผลที่ได้จากประสิทธิภาพทำให้เกิดผลลัพธ์และผลผลิต (Outcome and Output) ซึ่งสามารถวัดได้ในเชิงปริมาณและเชิงคุณภาพหรือวัดได้เฉพาะเชิงคุณภาพ ซึ่งวัดเป็นความพึงพอใจหรือสิ่งที่ประชาชนชื่นชอบหรือการมีความสุข เป็นต้น

กำหนดแนวทางการวิเคราะห์สภาพแวดล้อมการติดตามและประเมินผลมีความจำเป็นที่จะต้องวิเคราะห์สภาพแวดล้อมขององค์การบริหารส่วนตำบลคลองนกระทุงทั้งในระดับหมู่บ้านและระดับตำบล และอาจรวมถึงอำเภอบางเลนและจังหวัดนครปฐมด้วย เพราะมีความสัมพันธ์และปฏิสัมพันธ์ในเชิงการพัฒนาท้องถิ่นแบบองค์รวมของจังหวัดเดียวกัน

๕.๒ ระเบียบ วิธีในการติดตามและประเมินผล

คณะกรรมการติดตามและประเมินผลแผนพัฒนาท้องถิ่นขององค์การบริหารส่วนตำบลคลองนกระทุงกำหนดระเบียบ วิธีในการติดตามและประเมินผล ดังนี้

๕.๒.๑ ระเบียบในการติดตามและประเมินผลแผนพัฒนา ระเบียบวิธีในการติดตามและประเมินผลมีองค์ประกอบใหญ่ๆ ที่สำคัญ ๓ ประการ คือ

- ๑) ผู้เข้าร่วมติดตามและประเมินผล
- ๒) เครื่องมือ
- ๓) กรรมวิธีหรือวิธีการต่าง ๆ

๕.๒.๒ วิธีในการติดตามและประเมินผลแผนพัฒนา

๑) การออกแบบการติดตามและประเมินผล การออกแบบเพื่อการติดตามและประเมินผลแผนพัฒนามีเป้าหมายเพื่อมุ่งตอบปัญหาการติดตามและประเมินผลได้อย่างตรงประเด็น อธิบายหรือควบคุมความผันแปรของโครงการเพื่อการพัฒนาท้องถิ่นที่จะเกิดขึ้นได้

๒) การสำรวจ (survey) เป็นการรวบรวมข้อมูลจากบันทึกหรือทะเบียนที่ผู้รับผิดชอบโครงการจัดทำไว้แล้ว หรืออาจเป็นข้อมูลที่คณะกรรมการติดตามและประเมินผลต้องจดบันทึก (record) สังเกต (observe) หรือวัด (measurement) โดยคณะกรรมการติดตามและประเมินผลจะดำเนินการในพื้นที่จากผู้มีส่วนเกี่ยวข้อง เจ้าหน้าที่ บุคลากรขององค์การบริหารส่วนตำบลคลองนกระทุงเป็นข้อมูลที่มีอยู่ตามธรรมชาติ พฤติกรรม ความต้องการ ซึ่งศึกษาได้โดยวิธีการสังเกตและสามารถวัดได้

๕.๓ กำหนดเครื่องมือที่ใช้ในการติดตามและประเมินผล

คณะกรรมการติดตามและประเมินผลแผนพัฒนาท้องถิ่นขององค์การบริหารส่วนตำบลคลองนกระทุงกำหนดเครื่องมือที่ใช้ในการติดตามและประเมินผลดังนี้

๕.๓.๑ การทดสอบและการวัด (Tests & Measurements) วิธีการนี้จะทำการทดสอบและวัดผลเพื่อระดับการเปลี่ยนแปลง ซึ่งรวมถึงแบบทดสอบต่างๆ การประเมินการปฏิบัติงานและแนวทางการวัด จะใช้เครื่องมือใดในการทดสอบและการวัดนั้นเป็นไปตามความเหมาะสมของโครงการพัฒนาท้องถิ่น เป็นต้น

๕.๓.๒ การสัมภาษณ์ (Interviews) อาจเป็นการสัมภาษณ์เดี่ยว หรือกลุ่มก็ได้ การสัมภาษณ์เป็นการยืนยันว่า ผู้มีส่วนเกี่ยวข้อง ผู้ได้รับผลกระทบมีความเกี่ยวข้องและได้รับผลกระทบในระดับใด โดยทั่วไปการสัมภาษณ์ถูกแบ่งออกเป็น ๒ ประเภท คือ การสัมภาษณ์แบบเป็นทางการหรือกึ่งทางการ (formal or semi-formal interview) ซึ่งใช้แบบสัมภาษณ์แบบมีโครงสร้าง (structure interviews) ดำเนินการสัมภาษณ์ และการสัมภาษณ์แบบไม่เป็นทางการ (informal interview) ซึ่งคล้ายๆ กับการพูดสนทนาอย่างไม่เป็นพิธีต้องไม่เคร่งครัดในขั้นตอน

๕.๓.๓ การสังเกต (Observations) คณะกรรมการติดตามและประเมินผลแผนพัฒนาองค์การบริหารส่วนตำบลคลองนกระทุงใช้การสังเกตเพื่อเฝ้าดูว่ากำลังเกิดอะไรขึ้นกับการพัฒนาท้องถิ่นขององค์การบริหารส่วนตำบลคลองนกระทุงมีการบันทึกการสังเกต แนวทางในการสังเกต และกำหนดการดำเนินการสังเกต

(๑) การสังเกตแบบมีส่วนร่วม (Participant observation) เป็นวิธีการสังเกตที่คณะกรรมการติดตามและประเมินผลเข้าไปใช้ชีวิตร่วมกับประชาชนในหมู่บ้านหรือตัวบุคคล ชุมชน มีกิจกรรมร่วมกัน

(๒) การสังเกตแบบไม่มีส่วนร่วม (Non-participant observation) หรือการสังเกตโดยตรง (Direct observation) เป็นการสังเกต บันทึกลักษณะทางกายภาพ โครงสร้าง และความสัมพันธ์ของผู้มีส่วนได้เสีย ในองค์การบริหารส่วนตำบลคลองนกระทุง

๕.๓.๔ การสำรวจ (surveys) ในที่นี้หมายถึง การสำรวจเพื่อประเมินความคิดเห็น การรับรู้ทัศนคติ ความพึงพอใจ ความจำเป็น ความต้องการของประชาชนในตำบลองค์การบริหารส่วนตำบลคลองนกระทุง คณะกรรมการติดตามและประเมินผลแผนพัฒนาองค์การบริหารส่วนตำบลคลองนกระทุงจะมีการบันทึกการสำรวจ และทิศทางการสำรวจไว้เป็นหลักฐาน

๕.๓.๕ เอกสาร (Documents) การติดตามและประเมินผลยุทธศาสตร์และโครงการมีความจำเป็นอย่างยิ่งที่จะต้องใช้เอกสาร ซึ่งเป็นเอกสารที่เกี่ยวข้องกับยุทธศาสตร์การพัฒนา ปัญหาความต้องการของประชาชนในท้องถิ่น สาเหตุของปัญหา แนวทางการแก้ไขปัญหาหรือแนวทางการพัฒนา ตลอดจนเป้าประสงค์ ค่าเป้าหมาย กลยุทธ์ แผนงาน ผลผลิตหรือโครงการ วิสัยทัศน์ขององค์การบริหารส่วนตำบลคลองนกระทุง

๖. ประโยชน์ของการติดตามและประเมินผล

การติดตามและประเมินผลมีประโยชน์ที่สำคัญคือ การนำไปใช้แก้ไขปัญหาดังกล่าว ระหว่างดำเนินโครงการ รองลงมาคือนำไปใช้สำหรับวางแผนการจัดทำแผนพัฒนาท้องถิ่นในอนาคต ประโยชน์ต่างๆ แยกเป็นหัวข้อได้ ดังนี้

๖.๑ ได้ทราบถึงสถานภาพและสถานการณ์ต่างๆ ของการจัดทำแผนพัฒนาท้องถิ่นและการดำเนินการตามโครงการ ซึ่งจะช่วยให้วิธีการปฏิบัติดำเนินการไปแนวทางเดียวกัน

๖.๒ ได้ทราบถึงข้อดี ข้อเสีย ข้อบกพร่องต่างๆ ตลอดจนปัจจัยที่ทำให้แผนพัฒนาท้องถิ่นและการดำเนินการตามโครงการพัฒนาท้องถิ่นมีปัญหา ทำให้สามารถแก้ไขได้ทุกจุด ตรงเป้าหมายอย่างทันท่วงทีทั้งในปัจจุบันและอนาคต

๖.๓ ช่วยให้การใช้ทรัพยากรต่างๆ เกิดความประหยัด คุ่มค่าไม่เสียประโยชน์ ประหยัดเวลางบประมาณ และทรัพยากรในการดำเนินโครงการพัฒนาท้องถิ่น

๖.๔ สามารถเก็บรวบรวม วิเคราะห์ข้อมูลต่างๆ ที่เกี่ยวกับรายละเอียด ความต้องการ สภาพปัญหาต่างๆ ที่จะนำไปจัดทำเป็นโครงการเพื่อพัฒนาท้องถิ่น เพื่อนำเสนอโครงการในเชิงสถิติหรือข้อมูลที่เป็นจริง ทำให้ได้รับความเชื่อถือและการยอมรับจากประชาชน ผู้มีส่วนได้เสีย หน่วยงานราชการ รัฐวิสาหกิจ องค์กรต่างๆ

๖.๕ กระตุ้นให้ผู้ปฏิบัติงานและผู้เกี่ยวข้องกับการพัฒนาท้องถิ่น การจัดทำโครงการและรับผิดชอบโครงการ มีความสำนึกต่อหน้าที่ความรับผิดชอบ และกระตือรือร้นในการแก้ไข ตลอดจนปรับปรุงรายละเอียด เนื้อหาข้อมูลให้เป็นปัจจุบันเสมอ

๖.๖ การวินิจฉัย สั่งการ ผู้บริหารท้องถิ่น ปลัด/รองปลัด ผู้บริหารระดับสำนัก/กอง/ฝ่ายต่างๆ ขององค์การบริหารส่วนตำบลคลองนกระทุงสามารถวินิจฉัย สั่งการได้อย่างถูกต้อง ชัดเจน รัดกุมมีเหตุมีผลในการพัฒนาท้องถิ่นให้สอดคล้องกับสภาพความเป็นจริงและตามอำนาจหน้าที่ นอกจากนี้ยังสามารถกำหนดมาตรการต่างๆ สำหรับการปรับปรุงแก้ไขและป้องกันความผิดพลาดที่จะเกิดขึ้นได้

๖.๗ ทำให้ภารกิจต่างๆ ของบุคลากรในองค์การบริหารส่วนตำบลคลองนกระทุงแต่ละคน แต่ละสำนัก/กอง/ฝ่ายต่างๆ มีความสอดคล้องกัน ประสานการทำงานให้เป็นองค์กรรวมของหน่วยงาน ทำให้เป้าหมายขององค์การบริหารส่วนตำบลคลองนกระทุงเกิดความสำเร็จตามเป้าหมายหลัก มีความสอดคล้องและเกิดประสิทธิภาพและประสิทธิผล

๖.๘ สามารถรักษาคุณภาพของงานหรือภารกิจให้เป็นไปและตรงตามวัตถุประสงค์ของโครงการ กิจกรรม งานต่างๆ และประชาชนพึงพอใจเมื่อได้รับการบริการประชาชนในเขตองค์การบริหารส่วนตำบลคลองนกระทุง

ส่วนที่ ๒

การติดตามและประเมินผล

๑. สรุปผลการติดตามและประเมินผล ปีงบประมาณ พ.ศ.๒๕๖๔

๑.๑ ยุทธศาสตร์การพัฒนา

๑.๑.๑ แผนยุทธศาสตร์การพัฒนาองค์การบริหารส่วนตำบลคลองนกระทุงเป็นแผนยุทธศาสตร์ที่กำหนดระยะเวลา ๕ ปี พ.ศ.๒๕๖๑-๒๕๖๕ ซึ่งเป็นแผนพัฒนาเศรษฐกิจและสังคมขององค์การบริหารส่วนตำบลคลองนกระทุงที่กำหนดยุทธศาสตร์และแนวทางการพัฒนาขององค์การบริหารส่วนตำบลคลองนกระทุง ซึ่งแสดงถึงวิสัยทัศน์ พันธกิจและจุดมุ่งหมายเพื่อการพัฒนาในอนาคตโดยสอดคล้องกับแผนพัฒนาเศรษฐกิจและสังคมแห่งชาติ แผนการบริหารราชการแผ่นดินยุทธศาสตร์การพัฒนา จังหวัดนครปฐม แผนยุทธศาสตร์อำเภอ บางเลนและแผนชุมชนตำบลคลองนกระทุง

๑.๑.๒ แผนยุทธศาสตร์การพัฒนาองค์การบริหารส่วนตำบลคลองนกระทุงมีรายละเอียด ดังนี้

๑.วิสัยทัศน์(Vision)

องค์การบริหารส่วนตำบลคลองนกระทุง ได้กำหนดวิสัยทัศน์เพื่อเป็นสภาพการณ์ในอนาคต ซึ่งเป็นจุดมุ่งหมายและคาดหวังที่จะให้เกิดขึ้นหรือบรรลุในอนาคตข้างหน้า องค์การบริหารส่วนตำบลคลองนกระทุง เป็นองค์การบริหารส่วนตำบลขนาดกลาง ประชากรส่วนใหญ่ประกอบอาชีพเกษตรกรรม และเพื่อบริหารงานให้สอดคล้องต่อการสนองตามนโยบายของรัฐ จึงได้กำหนดวิสัยทัศน์ ดังนี้

“คลองนกระทุงน่าอยู่ คุณคือน้ำใส ใสใจศิลปะวัฒนธรรม เกษตรกรรมรุ่งเรือง การเมืองสามัคคี สุขภาพดีถ้วนหน้า การศึกษาก้าวไกล ห่างไกลยาเสพติด”

๒.ยุทธศาสตร์

ยุทธศาสตร์ที่ ๑ ยุทธศาสตร์พัฒนาด้านโครงสร้างพื้นฐาน

กลยุทธ์

- ก่อสร้าง ปรับปรุง บำรุงรักษาถนน สะพาน ท่อระบายน้ำ
- ติดตั้งและการพัฒนาระบบจราจร
- จัดให้มีไฟฟ้าสาธารณะ
- ก่อสร้าง ปรับปรุง ระบบน้ำประปา

ยุทธศาสตร์ที่ ๒ ยุทธศาสตร์พัฒนาด้านยุติมีสุข

กลยุทธ์

- ฝึกอบรมกลุ่มอาชีพก่อสร้างตลาดจำหน่ายสินค้าทางการเกษตรและส่งเสริมพัฒนากลุ่มอาชีพ
- สงเคราะห์ผู้สูงอายุ เด็ก คนพิการและผู้ด้อยโอกาส

ยุทธศาสตร์ที่ ๓ ยุทธศาสตร์พัฒนาด้านบริการชุมชนและสังคม

กลยุทธ์

- ป้องกันและบรรเทาสาธารณภัย
- ส่งเสริม สนับสนุน การมีส่วนร่วมของประชาชน งานกีฬาและนันทนาการ
- ต่อต้าน ป้องกันและแก้ไขปัญหายาเสพติด

ยุทธศาสตร์ที่ ๔ ยุทธศาสตร์การพัฒนาด้านทรัพยากรธรรมชาติและสิ่งแวดล้อม

กลยุทธ์

- (๑) อนุรักษ์ บำรุงรักษา ทรัพยากรธรรมชาติและสิ่งแวดล้อม
- (๒) อนุรักษ์ พัฒนาแหล่งน้ำ

ยุทธศาสตร์ที่ ๕ ยุทธศาสตร์การพัฒนาด้านสาธารณสุข

กลยุทธ์

- (๑) ส่งเสริมสุขภาพอนามัย ป้องกันโรคและควบคุมโรคติดต่อ พัฒนาศักยภาพเครือข่ายงานบริการสาธารณสุข

ยุทธศาสตร์ที่ ๖ ยุทธศาสตร์การพัฒนาด้านการศึกษา ศาสนาและวัฒนธรรม

กลยุทธ์

- (๑) ส่งเสริมประเพณี ภูมิปัญญาและทำนุบำรุงศาสนา
- (๒) ส่งเสริม สนับสนุน การศึกษา

ยุทธศาสตร์ที่ ๗ ยุทธศาสตร์การพัฒนาด้านการบริหารจัดการที่ดี

กลยุทธ์

- (๑) ปรับปรุง พัฒนาเพิ่มประสิทธิภาพในการบริหารจัดการที่ดีในองค์กร
- (๒) ส่งเสริมธรรมาภิบาล ตามพระราชกฤษฎีกาว่าด้วยหลักเกณฑ์และวิธีการบริหารจัดการบ้านเมืองที่ดี

๓.เป้าประสงค์

- (๑) เพื่อให้การคมนาคมทั้งทางบก ทางน้ำและระบบสาธารณสุขปลอดภัยขั้นพื้นฐานมีความสะดวกครอบคลุมทั่วถึงมากขึ้น
- (๒) เพื่อให้ประชาชนมีอาชีพและรายได้เพิ่มมากขึ้นและให้ผู้สูงอายุ เด็ก ผู้พิการ ผู้ด้อยโอกาสได้รับการดูแลอย่างทั่วถึง
- (๓) เพื่อสร้างความเข้มแข็งแก่ชุมชนและส่งเสริมให้ประชาชนห่างไกลยาเสพติด
- (๔) เพื่อให้มีทรัพยากรธรรมชาติและสิ่งแวดล้อมดีขึ้น มีน้ำอุปโภค บริโภคและเพื่อใช้ในการเกษตรตลอดปี
- (๕) เพื่อให้ประชาชนมีสุขภาพอนามัยที่ดี ห่างไกลโรคติดต่อ
- (๖) เพื่อให้ประชาชนมีส่วนร่วมในการทำนุบำรุงศาสนา ประเพณี ภูมิปัญญาท้องถิ่นและได้รับการศึกษาอย่างทั่วถึง
- (๗) เพื่อส่งเสริมการมีส่วนร่วมของประชาชนและการบริการประชาชนตามพระราชกฤษฎีกาว่าด้วยหลักเกณฑ์และวิธีการบริหารจัดการที่ดี พ.ศ.๒๕๕๖

๔.ตัวชี้วัด

(๑) ยุทธศาสตร์การพัฒนาด้านโครงสร้างพื้นฐาน

- ๑) ร้อยละของประชาชนได้รับความสะดวก รวดเร็ว ปลอดภัยจากการคมนาคมทั้งทางบก ทางน้ำ
- ๒) ร้อยละของประชาชนได้รับความปลอดภัยในชีวิตและทรัพย์สิน
- ๓) จำนวนไฟฟ้าสาธารณะที่ติดตั้งและปรับปรุง ซ่อมแซม ขยายเขต
- ๔) ร้อยละของครัวเรือนมีน้ำอุปโภค บริโภคที่สะอาดอย่างพอเพียง

- (๒) ยุทธศาสตร์การพัฒนาด้านอยู่ดีมีสุข
- ๑) ร้อยละของประชาชนมีอาชีพและรายได้และสามารถลดการใช้พลังงานได้ในทุกครัวเรือน
 - ๒) ร้อยละของผู้สูงอายุ เด็ก ผู้พิการได้รับเบี้ยยังชีพและได้รับการช่วยเหลือดูแล
- (๓) ยุทธศาสตร์การพัฒนาด้านบริการชุมชนและสังคม
- ๑) ร้อยละของประชาชน/ครัวเรือนที่ประสบภัยได้รับการช่วยเหลือ
 - ๒) ร้อยละของประชาชนมีส่วนร่วมกิจกรรมกีฬา นันทนาการและการพัฒนาประชาธิปไตย
 - ๓) ร้อยละของประชาชน เยาวชนมีส่วนร่วมการป้องกันและแก้ไขปัญหาเสพติด
- (๔) ยุทธศาสตร์การพัฒนาด้านทรัพยากรธรรมชาติและสิ่งแวดล้อม
- ๑) ร้อยละของประชาชน/ครัวเรือนมีส่วนร่วมในการจัดการด้านสิ่งแวดล้อม
 - ๒) ร้อยละของประชาชน/ครัวเรือนมีแหล่งน้ำใช้เพื่อการเกษตรหรือได้รับความเดือดร้อนเรื่องน้ำลดลง
- (๕) ยุทธศาสตร์การพัฒนาด้านสาธารณสุข
- ๑) ร้อยละของประชาชนมีสุขภาพดี ห่างไกลโรคติดต่อ
- (๖) ยุทธศาสตร์การพัฒนาด้านการศึกษา ศาสนาและวัฒนธรรม
- ๑) ร้อยละของประชาชนมีส่วนร่วมในการทำนุบำรุงศาสนา ประเพณี ภูมิปัญญาท้องถิ่น วัฒนธรรมชุมชนและมีส่วนร่วมแสดงความจงรักภักดีต่อสถาบันของชาติ
 - ๒) ร้อยละของประชาชนได้รับการส่งเสริม พัฒนาด้านการศึกษาและได้รับการศึกษาอย่างทั่วถึง
- (๗) ยุทธศาสตร์การพัฒนาด้านการบริหารจัดการที่ดี
- ๑) ร้อยละของประชาชน/ครัวเรือนที่มีส่วนร่วมในกระบวนการบริหารงานและจัดทำแผนพัฒนาขององค์การบริหารส่วนตำบล
 - ๒) ร้อยละของครัวเรือนที่ได้รับการที่สะดวกจากสำนักงาน อบต.

๕. คำเป้าหมาย

- ๑) องค์การบริหารส่วนตำบล จัดให้มีโครงสร้างพื้นฐานในด้านต่างๆ เพื่อให้บริการประชาชนได้เพิ่มขึ้นทุกปีและครอบคลุมทั่วถึงทุกหมู่บ้าน
- ๒) จำนวนผู้สูงอายุ ผู้พิการและประชาชนโดยทั่วไปเข้าถึงการบริการทางสังคมอย่างทั่วถึงครบร้อยละ ๑๐๐
- ๓) จำนวนกลุ่มส่งเสริมอาชีพเพิ่มขึ้นในทุกปี เพื่อให้ประชาชนในท้องถิ่นมีรายได้เพิ่มขึ้นและพึ่งตนเองได้มากขึ้น
- ๔) ประชาชนผู้ประสบสาธารณภัยมีความพึงพอใจในการแก้ไขปัญหาความเดือดร้อนทุกครัวเรือน
- ๕) ปัญหาเสพติดที่เกิดขึ้นในพื้นที่สามารถลดลง จากปีที่ผ่านมา
- ๖) จำนวนครัวเรือนในพื้นที่สามารถบริหารจัดการขยะได้ด้วยตนเองเพิ่มมากขึ้นทุกปี
- ๗) ประชาชนมีสุขภาพอนามัยที่ดี ห่างไกลโรคติดต่อทุกครัวเรือน
- ๘) ประชาชนมีส่วนร่วมในการทำนุบำรุงศาสนา ประเพณี ภูมิปัญญาท้องถิ่นและได้รับการศึกษาอย่างทั่วถึงร้อยละ ๑๐๐
- ๙) บุคลากรได้รับการพัฒนา ฝึกอบรมมากกว่าร้อยละ ๕๐
- ๑๐) องค์การบริหารส่วนตำบลมีผลการปฏิบัติงานที่มีประสิทธิภาพ มากกว่าร้อยละ ๖๐
- ๑๑) ประชาชนในเขตองค์การบริหารส่วนตำบล มีความรู้ เข้าใจถึงบทบาทหน้าที่และเข้ามามีส่วนร่วมในกระบวนการวางแผนพัฒนาตำบลร่วมกันเพิ่มขึ้นทุกปี

๖.กลยุทธ์

- (๑) ก่อสร้าง ปรับปรุง บำรุงรักษาถนน สะพาน ท่อระบายน้ำ
- (๒) ติดตั้งและการพัฒนาระบบจราจร
- (๓) จัดให้มีไฟฟ้าสาธารณะ
- (๔) ก่อสร้าง ปรับปรุง ระบบน้ำประปา
- (๕) ฝึกอบรมกลุ่มอาชีพก่อสร้างตลาดจำหน่ายสินค้าทางการเกษตรและส่งเสริมพัฒนากลุ่มอาชีพ
- (๖) ส่งเสริมผู้สูงอายุ เด็ก คนพิการและผู้ด้อยโอกาส
- (๗) ป้องกันและบรรเทาสาธารณภัย
- (๘) ส่งเสริม สนับสนุน การมีส่วนร่วมของประชาชน งานกีฬาและนันทนาการ
- (๙) ต่อต้าน ป้องกันและแก้ไขปัญหายาเสพติด
- (๑๐) อนุรักษ์ บำรุงรักษา ทรัพยากรธรรมชาติและสิ่งแวดล้อม
- (๑๑) อนุรักษ์ พัฒนาแหล่งน้ำ
- (๑๒) ส่งเสริมสุขภาพอนามัย ป้องกันโรคและควบคุมโรคติดต่อ พัฒนาศักยภาพเครือข่ายงานบริการสาธารณสุข
- (๑๓) ส่งเสริมประเพณี ภูมิปัญญาและทำนุบำรุงศาสนา
- (๑๔) ส่งเสริม สนับสนุน การศึกษา
- (๑๕) ปรับปรุง พัฒนาเพิ่มประสิทธิภาพในการบริหารจัดการที่ดีในองค์กร
- (๑๖) ส่งเสริมธรรมาภิบาลตามพระราชกฤษฎีกาว่าด้วยหลักเกณฑ์และวิธีการบริหารจัดการบ้านเมืองที่ดี

๗.จุดยืนทางยุทธศาสตร์

องค์การบริหารส่วนตำบลคลองนกระทุง มีสภาพพื้นที่เป็นที่ราบลุ่มกว้างใหญ่ ที่ดินมีความอุดมสมบูรณ์ มีแม่น้ำท่าจีนไหลผ่านและลำคลองสาขาหลายสาย เป็นแหล่งอาหารไปสู่ครัวโลก เป็นแหล่งอนุรักษ์ทรัพยากรธรรมชาติ มีสถานที่และหมู่บ้านอยู่ สามารถพัฒนาเป็นแหล่งท่องเที่ยว มีระบบน้ำชลประทานเหมาะสมแก่การประกอบอาชีพทางด้านเกษตรกรรม เป็นแหล่งผลิตอาหาร เช่น การปลูกข้าว นาปรัง การทำพืชสวน การทำบ่อเลี้ยงสัตว์น้ำ การปศุสัตว์ มีกลุ่มอาชีพ ศูนย์การเรียนรู้ภายในหมู่บ้าน ประกอบกับพื้นที่องค์การบริหารส่วนตำบล อยู่ในเขตปริมาณชลใกล้กรุงเทพมหานครและจังหวัดใกล้เคียง มีเส้นทางคมนาคม การขนส่ง ทั้งทางบกและทางน้ำ ทำให้สะดวกสามารถรองรับการขยายตัวของชุมชนเมืองได้เป็นอย่างดี ทำให้มีการลงทุนอุตสาหกรรมต่างๆ เช่น โรงงานผลิตกระแสไฟฟ้าจากพลังงานแสงอาทิตย์ (Solar Cell) โรงงานผลิตเซรามิกซ์ เป็นต้น จากศักยภาพดังกล่าวจึงสามารถกำหนดจุดยืนทางยุทธศาสตร์ (Positioning) องค์การบริหารส่วนตำบลคลองนกระทุง ดังนี้ “**เพิ่มขีดความสามารถทางการเกษตร ทั้งพืชผัก ผลไม้ การประมงน้ำจืดและการอุตสาหกรรมพื้นฐานเพื่อสร้างรายได้แก่ชุมชนและเป็นสินค้าเศรษฐกิจ นำส่งสู่ต่างจังหวัดและต่างประเทศ**”

๑.๒ แนวทางการติดตามและประเมินผลแผนพัฒนาท้องถิ่น (พ.ศ.๒๕๖๑ - ๒๕๖๕)

แผนพัฒนาท้องถิ่น พ.ศ.๒๕๖๑ - ๒๕๖๕ (เฉพาะปี พ.ศ.๒๕๖๔)

ยุทธศาสตร์ แนวทางการพัฒนา โครงการพัฒนาท้องถิ่น ที่บรรจุในแผนพัฒนาท้องถิ่น (พ.ศ.๒๕๖๑ -๒๕๖๕)

| ยุทธศาสตร์ | แผนงาน | โครงการตามแผนพัฒนา | | ดำเนินการจริง | |
|--|---|--------------------|-----------------------|---------------|----------------------|
| | | จำนวนโครงการ | จำนวนเงิน | จำนวนโครงการ | จำนวนเงิน |
| ยุทธศาสตร์การพัฒนา ด้านโครงสร้างพื้นฐาน | แผนงานเคหะและชุมชน แผนงานการพาณิชย์ | ๑๐๐ | ๓๑๙,๓๓๘,๐๐๐ | ๑๕ | ๕,๔๘๒,๙๑๐.๒๕ |
| ยุทธศาสตร์การพัฒนา ด้านอยู่ดีมีสุข | แผนงานสังคมสงเคราะห์ แผนงานการเกษตร แผนงานบกลาง แผนงานสร้างความเข้มแข็งของชุมชน | ๔๐ | ๑๕,๑๑๑,๑๐๐ | ๓ | ๗,๗๘๔,๒๒๔.๕๐ |
| ยุทธศาสตร์การพัฒนา ด้านบริการชุมชนและ สังคม | แผนงานสร้างความเข้มแข็งของชุมชน แผนงานการรักษาความสงบภายใน แผนงานการศาสนาวัฒนธรรมและ นันทนาการ | ๔๑ | ๑๘,๗๕๒,๕๐๐ | ๑ | ๔,๓๙๓.๐๐ |
| ยุทธศาสตร์การพัฒนา ด้านทรัพยากรธรรมชาติและ สิ่งแวดล้อม | แผนงานบริหารงานทั่วไป แผนงานเคหะและชุมชน แผนงานการเกษตร | ๓๕ | ๔๑,๑๒๔,๐๐๐ | ๐ | ๐ |
| ยุทธศาสตร์การพัฒนา ด้านสาธารณสุข | แผนงานสาธารณสุข | ๑๕ | ๑,๔๒๒,๙๐๐ | ๓ | ๑๔๕,๙๐๗.๔๐ |
| ยุทธศาสตร์การพัฒนา ด้านการศึกษา ศาสนา และวัฒนธรรม | แผนงานการศึกษา แผนงานการศาสนาวัฒนธรรม และนันทนาการ | ๔๓ | ๕,๔๗๔,๐๐๐ | ๔ | ๖๓๐,๕๗๔.๒๐ |
| ยุทธศาสตร์การพัฒนา ด้านการบริหารจัดการที่ดี | แผนงานบริหารงานทั่วไป แผนงานเคหะและชุมชน | ๕๔ | ๖๑,๐๙๒,๔๐๐.๐๐ | ๕ | ๑๓,๕๒๖,๕๗๙.๗๖ |
| รวม | | ๓๒๘ | ๔๖๒,๕๔๓,๙๐๐.๐๐ | ๓๑ | ๒๗,๕๗๔,๕๘๙.๑๑ |

๑.๓ ผลการดำเนินงานตามงบประมาณที่ได้รับและการเบิกจ่ายงบประมาณ

ผลการดำเนินงานตามงบประมาณที่ได้รับ (ตั้งไว้ในข้อบัญญัติงบประมาณรายจ่ายประจำปี และการเบิกจ่ายงบประมาณ ในปีงบประมาณ พ.ศ.๒๕๖๔

| ลำดับที่ | ยุทธศาสตร์ | โครงการ | จำนวนงบประมาณ | หน่วยงานที่รับผิดชอบ | วัตถุประสงค์ | ผลผลิต |
|----------|--|--|---------------|----------------------|---|---|
| ๑. | ยุทธศาสตร์การพัฒนาด้านอายุที่มีสุข | โครงการฝึกอบรมแกนนำผู้สูงอายุเพื่อส่งเสริมสุขภาพผู้สูงอายุตำบลคลองนกกระทุง | ๒๐,๐๐๐.๐๐ | สำนักงานปลัด อบต. | เพื่อจัดฝึกอบรมแกนนำผู้สูงอายุให้มีความรู้ความสามารถ ดูแลและส่งเสริมสุขภาพผู้สูงอายุในตำบลได้อย่างมีประสิทธิภาพ | ๕๐ คน |
| ๒. | ยุทธศาสตร์การพัฒนาด้านอายุที่มีสุข | โครงการเยี่ยมยังชีพผู้สูงอายุ | ๖,๖๓๙,๖๐๐.๐๐ | สำนักงานปลัด อบต. | เพื่อให้ผู้สูงอายุมีเยี่ยมยังชีพ | ๗๖๔ คน |
| ๓. | ยุทธศาสตร์การพัฒนาด้านอายุที่มีสุข | โครงการเยี่ยมยังชีพการ | ๑,๐๐๐,๐๐๐.๐๐ | สำนักงานปลัด อบต. | เพื่อให้คนพิการมีเยี่ยมยังชีพ | ๘๗ คน |
| ๔. | ยุทธศาสตร์การพัฒนาด้านอายุที่มีสุข | โครงการช่วยเหลือผู้ป่วยติดเตียง | ๑๒,๐๐๐.๐๐ | สำนักงานปลัด อบต. | เพื่อให้ผู้ป่วยที่ติดเตียงมีเยี่ยมยังชีพ | ๒ คน |
| ๕. | ยุทธศาสตร์การพัฒนาด้านอายุที่มีสุข | โครงการช่วยเหลือผู้ประสบภัย | ๑๐๐,๐๐๐.๐๐ | สำนักงานปลัด อบต. | เพื่อให้ผู้ประสบภัยได้รับการช่วยเหลือและเยียวยาในเบื้องต้นตามระเบียบและหลักเกณฑ์ที่เกี่ยวข้อง | ช่วยเหลือผู้ประสบสาธารณภัยในพืชมณฑลคลองนกกระทุง ๑๑ หมู่บ้าน |
| ๖. | ยุทธศาสตร์การพัฒนาด้านอายุที่มีสุข | โครงการเศรษฐกิจพอเพียงชุมชนเข้มแข็งและฐานความรู้ | ๒๐,๐๐๐.๐๐ | สำนักงานปลัด อบต. | เพื่อฝึกอบรมแนวทางการพัฒนาเศรษฐกิจชุมชนตามหลักปรัชญาเศรษฐกิจพอเพียงแก่ประชาชน | ๑ ครั้ง |
| ๗. | ยุทธศาสตร์การพัฒนาด้านอายุที่มีสุข | โครงการฝึกอบรมส่งเสริมอาชีพการจัดดอกไม้ในงานพิธีต่างๆ | ๒๐,๐๐๐.๐๐ | สำนักงานปลัด อบต. | เพื่อฝึกอบรมส่งเสริมให้ประชาชนมีความรู้และสามารถนำไปพัฒนาสร้างรายได้แก่ครัวเรือน | ๑ ครั้ง |
| ๘. | ยุทธศาสตร์การพัฒนาด้านอายุที่มีสุข | โครงการฝึกอบรมส่งเสริมอาชีพแก่คนพิการและผู้ดูแลคนพิการ | ๒๐,๐๐๐.๐๐ | สำนักงานปลัด อบต. | เพื่อฝึกอบรมพัฒนาศักยภาพอาชีพให้แก่คนพิการและผู้ดูแลให้มีคุณภาพชีวิตที่ดี | ๑ ครั้ง |
| ๙. | ยุทธศาสตร์การพัฒนาด้านโครงสร้างพื้นฐาน | โครงการก่อสร้างเขื่อนป้องกันตลิ่งพังคลองรางวัด หมู่ที่ ๙ | ๓๙๓,๐๐๐.๐๐ | กองช่าง | เพื่อให้ประชาชนมีเส้นทางคมนาคม สะดวกรวดเร็วและปลอดภัย | ก่อสร้างเขื่อนป้องกันตลิ่งพัง คลองรางวัด ม.๙ ระยะทาง ๗๕ ม. รายละเอียดตามแบบแปลนและแผนผังออกแบบโครงการ พร้อมป้ายประชาสัมพันธ์โครงการ |
| ๑๐. | ยุทธศาสตร์การพัฒนาด้านโครงสร้างพื้นฐาน | โครงการก่อสร้างถนนคอนกรีตเสริมเหล็ก หมู่ที่ ๑๐ ขอขยร่วมใจพัฒนา | ๓๘๙,๐๐๐.๐๐ | กองช่าง | เพื่อให้ประชาชนมีเส้นทางคมนาคม สะดวกรวดเร็วและปลอดภัย | ก่อสร้างถนนคอนกรีตเสริมเหล็ก หมู่ที่ ๑๐ ขอขยร่วมใจพัฒนา กว้าง ๕ ม. ระยะทาง ๑๐๐ ม. ทนแฉะ ๐.๑๕ ม. หรือมีผิวจราจร ไม่น้อยกว่า ๕๐๕ ตรม. พร้อมใส่ทางหินคลุกข้างละ ๐.๒๕ ม. จากวันที่ ๓+๑๑๘ ถึงวันที่ ๓+๒๒๘ รายละเอียดตามแบบแปลนและแผนผัง อบต. คลองนกกระทุง พร้อมป้ายประชาสัมพันธ์โครงการ จำนวน ๑ ป้าย |
| ๑๑. | ยุทธศาสตร์การพัฒนาด้านโครงสร้างพื้นฐาน | โครงการก่อสร้างถนนคอนกรีตเสริมเหล็ก หมู่ที่ ๑๐ ขอขยร่วมมิตรพัฒนา | ๓๖๙,๐๐๐.๐๐ | กองช่าง | เพื่อให้ประชาชนมีเส้นทางคมนาคม สะดวกรวดเร็วและปลอดภัย | ก่อสร้างถนนคอนกรีตเสริมเหล็ก หมู่ที่ ๑๐ ขอขยร่วมมิตรพัฒนา กว้าง ๕ ม. ระยะทาง ๑๒๐ ม. ทนแฉะ ๐.๑๕ ม. หรือมีผิวจราจร ไม่น้อยกว่า ๖๐๐ ตรม. พร้อมใส่ทางหินคลุกข้างละ ๐.๒๕ ม. จากวันที่ ๓+๕๓๒ ถึงวันที่ ๓+๖๖๒ รายละเอียดตามแบบแปลนและแผนผัง อบต. คลองนกกระทุง พร้อมป้ายประชาสัมพันธ์โครงการ จำนวน ๑ ป้าย |
| ๑๒. | ยุทธศาสตร์การพัฒนาด้านโครงสร้างพื้นฐาน | โครงการปรับปรุงซ่อมแซมและบำรุงรักษาไฟฟ้าสาธารณะ | ๕๐,๐๐๐.๐๐ | กองช่าง | เพื่อให้ประชาชนได้รับความปลอดภัยในชีวิตและทรัพย์สิน | ปรับปรุง ซ่อมแซมและบำรุงรักษาไฟฟ้าสาธารณะภายใน ต.คลองนกกระทุง จำนวน ๒๖๔ จุด รายละเอียดตามแบบแปลนและแผนผังออกแบบโครงการ . นกกระทุงกำหนด |

| ลำดับ ที่ | ยุทธศาสตร์ | โครงการ | จำนวน งบประมาณ | หน่วยงานที่ รับผิดชอบ | วัตถุประสงค์ | ผลผลิต |
|--------------|---|--|-------------------|--------------------------|---|---|
| ๑๓ | ยุทธศาสตร์การพัฒนาด้าน โครงสร้างพื้นฐาน | โครงการปรับปรุง ซ่อมแซมและ บำรุงรักษาระบบ ประปา | ๓๐๐,๐๐๐.๐๐ | กองช่าง | เพื่อเป็นการปรนนิบัติบำรุง ระบบประปา | บำรุงรักษาระบบท่อส่ง ประปาภายในตำบลคลอง นกระทุงทั้ง ๑๑ หมู่บ้าน)๑๘ หรือถึง (รายละเอียด ตามแบบแปลนและแผนผัง อบต.คลองนกระทุง. |
| ๑๔ | ยุทธศาสตร์การพัฒนาด้าน บริการชุมชนและสังคม | โครงการเลือกตั้ง | ๓๐๐,๐๐๐.๐๐ | สำนักงานปลัด อบต. | เพื่อให้การเลือกตั้งผู้บริหาร และสมาชิก อบต.เป็นไปตาม ระเบียบฯและเกิดความ เรียบร้อย | ๑๑ หมู่บ้าน |
| ๑๕ | ยุทธศาสตร์การพัฒนาด้าน โครงสร้างพื้นฐาน | โครงการปรับปรุง ซ่อมแซมและ บำรุงรักษาถนน คอนกรีตเสริม เหล็กภายในตำบล คลองนกระทุง | ๓๖๐,๐๐๐.๐๐ | กองช่าง | เพื่อเป็นการปรนนิบัติบำรุง ระบบประปา | ปรับปรุงซ่อมแซมและ บำรุงรักษาถนนคอนกรีต. ภายในต.คลองนกระทุง ทั้ง ๑๑ หมู่บ้าน รายละเอียดตามแบบแปลน และแผนผังอบต.คลอง นกระทุง |
| ๑๖ | ยุทธศาสตร์การพัฒนาด้าน โครงสร้างพื้นฐาน | โครงการปรับปรุง ซ่อมแซมและ บำรุงรักษาถนน ลาดยางภายใน ตำบลคลอง นกระทุง | ๓๖๐,๐๐๐.๐๐ | กองช่าง | เพื่อเป็นการปรนนิบัติบำรุง ระบบประปา | ปรับปรุงซ่อมแซมและ บำรุงรักษาถนนลาดยางฯ ภายในต.คลองนกระทุงทั้ง ๑๑ หมู่บ้านรายละเอียด ตามแบบแปลนและแผนผัง อบต.คลองนกระทุง. |
| ๑๗ | ยุทธศาสตร์การพัฒนาด้าน โครงสร้างพื้นฐาน | โครงการปรับปรุง ซ่อมแซมและ บำรุงรักษาถนน หินคลุกภายใน ตำบลคลอง นกระทุง | ๓๑๐,๐๐๐.๐๐ | กองช่าง | เพื่อเป็นการปรนนิบัติบำรุง ระบบประปา | ปรับปรุงซ่อมแซมและ บำรุงรักษาถนนหินคลุก ภายในต.คลองนกระทุงทั้ง ๑๑ หมู่บ้านรายละเอียด ตามแบบแปลนและแผนผัง อบต.คลองนกระทุง. |
| ๑๘ | ยุทธศาสตร์การพัฒนาด้าน บริการชุมชนและสังคม | โครงการฝึกอบรม ส่งเสริม ประชาธิปไตย ให้แก่เด็กและ เยาวชน | ๒๐,๐๐๐.๐๐ | สำนักงานปลัด อบต. | เพื่อให้เด็กและเยาวชนมี ความรู้ความเข้าใจและ เสริมสร้างวิถีประชาธิปไตย | ๑ ครั้ง |
| ๑๙ | ยุทธศาสตร์การพัฒนาด้าน บริการชุมชนและสังคม | โครงการฝึกอบรม ป้องกันและแก้ไข ปัญหายาเสพติดแก่ เด็กและเยาวชน | ๒๐,๐๐๐.๐๐ | สำนักงานปลัด อบต. | เพื่อฝึกอบรมการป้องกันและ แก้ไขปัญหายาเสพติดแก่เด็ก และเยาวชน | ๑ ครั้ง |
| ๒๐ | ยุทธศาสตร์การพัฒนาด้าน บริการชุมชนและสังคม | อุดหนุนโครงการ เพิ่มประสิทธิภาพ การบริหารจัดการ ศูนย์ปฏิบัติการรวมฯ | ๑๐,๒๐๐.๐๐ | สำนักงานปลัด อบต. | เพื่ออุดหนุนงบประมาณการ ปฏิบัติงานของศูนย์ฯให้ เป็นไปอย่างมีประสิทธิภาพ และชัดเจนในการช่วยเหลือ ประชาชน | ๑ ศูนย์ |
| ๒๑. | ยุทธศาสตร์การพัฒนาด้าน บริการชุมชนและสังคม | โครงการป้องกัน และลดอุบัติเหตุ ทางถนน | ๓๐,๐๐๐.๐๐ | สำนักงานปลัด อบต. | เพื่อป้องกันและลดอุบัติเหตุ จากการจราจรบนถนน | ประชาชน ๑๑ หมู่บ้าน |
| ๒๒. | ยุทธศาสตร์การพัฒนาด้าน บริการชุมชนและสังคม | โครงการทบทวน เพื่อเพิ่มศักยภาพ อาสาสมัครป้องกัน ภัยฝ่ายพลเรือน (อปพร) | ๓๐,๐๐๐.๐๐ | สำนักงานปลัด อบต. | เพื่อให้สมาชิก อปพรมีความรู้ และมีศักยภาพในการปฏิบัติ หน้าที่ให้ถูกต้องตามระเบียบ | ๓๐ คน |
| ๒๓. | ยุทธศาสตร์การพัฒนาด้าน บริการชุมชนและสังคม | โครงการป้องกัน และบรรเทาสา ธารณภัยและสร้าง ความปลอดภัย ใน ชีวิตและทรัพย์สิน ของประชาชนต. คลองนกระทุง | ๓๐,๐๐๐.๐๐ | สำนักงานปลัด อบต. | เพื่อเตรียมความพร้อมให้กับ ประชาชน ให้มีความรู้ ความ เข้าใจและตระหนักถึงการ ป้องกันภัยจากเหตุสาธารณ ภัย | ๑ ครั้ง |
| ๒๔. | ยุทธศาสตร์การพัฒนาด้าน บริการชุมชนและสังคม | โครงการอุปถัมภ์ การแข่งขันกีฬา ด้านยาเสพติด ระดับอำเภอ | ๒๐,๐๐๐.๐๐ | สำนักงานปลัด อบต. | เพื่อจัดหาอุปกรณ์กีฬา สำหรับนักกีฬาเล่นกีฬาระดับ อำเภอ | ๑ ครั้ง |

| ลำดับ ที่ | ยุทธศาสตร์ | โครงการ | จำนวน งบประมาณ | หน่วยงานที่ รับผิดชอบ | วัตถุประสงค์ | ผลผลิต |
|--------------|--|--|-------------------|--------------------------|--|--|
| ๒๕. | ยุทธศาสตร์การพัฒนาด้าน บริการชุมชนและสังคม | โครงการทบทวน ฝึกรวมชุด ปฏิบัติการจิตอาสา ภัยพิบัติประจำ องค์กรปกครอง ส่วนท้องถิ่น | ๑๓๑,๕๘๐.๐๐ | สำนักงานปลัด อบต. | เพื่อฝึกอบรมเสริมสร้าง ศักยภาพและความเข้มแข็ง ให้แก่ประชาชนจิตอาสาใน พื้นที่อบตและเสริมสร้าง ความเข้มแข็งระดับชุมชนใน การเฝ้าระวังและรับมือกับสา ธารณภัย | จิตอาสาภัยพิบัติ จำนวน ๕๐ คน |
| ๒๖. | ยุทธศาสตร์การพัฒนาด้าน ทรัพยากรธรรมชาติและ สิ่งแวดล้อม | โครงการปลูกต้นไม้ เฉลิมพระเกียรติฯ | ๒๐,๐๐๐.๐๐ | กองสาธารณสุข | เพื่อเพิ่มพื้นที่สีเขียว ภูมิทัศน์ สวยงาม | ๕๐๐ ต้น |
| ๒๗. | ยุทธศาสตร์การพัฒนาด้าน ทรัพยากรธรรมชาติและ สิ่งแวดล้อม | โครงการสร้าง จิตสำนึกด้าน สิ่งแวดล้อม | ๒๐,๐๐๐.๐๐ | กองสาธารณสุข | เพื่อสร้างจิตสำนึกด้านการ ดูแลสิ่งแวดล้อม | ๑ ครั้ง |
| ๒๘. | ยุทธศาสตร์การพัฒนาด้าน ทรัพยากรธรรมชาติและ สิ่งแวดล้อม | โครงการบริหาร จัดการขยะและ การคัดแยกขยะ | ๕๐,๐๐๐.๐๐ | กองสาธารณสุข | เพื่อให้ประชาชนหรือ กลุ่มเป้าหมายมีการบริหาร จัดการขยะและคัดแยกขยะ ในครัวเรือนที่ถูกต้อง | จัดการฝึกอบรมอย่างน้อยปี ละ ๑ ครั้ง แก่ประชาชน หรือกลุ่มเป้าหมาย ครัวเรือน ทั้ง ๑๑ หมู่บ้าน |
| ๒๙. | ยุทธศาสตร์การพัฒนาด้าน ทรัพยากรธรรมชาติและ สิ่งแวดล้อม | โครงการกำจัด ผักตบชวา | ๑๐๐,๐๐๐.๐๐ | กองสาธารณสุข | เพื่อรณรงค์กำจัด ผักตบชวาในแหล่งน้ำและคู คลองในพื้นที่ภายในตำบล คลองนกระทุง | ดำเนินการกำจัดผักตบชวา ในแหล่งน้ำคูคลองในพื้นที่/ ตำบลคลองนกระทุง ทั้ง ๑๑ หมู่บ้าน ความยาวรวม โดยประมาณ ๒๖,๐๐๐ เมตร รายละเอียดตามแบบ แปลนฯ |
| ๓๐. | ยุทธศาสตร์การพัฒนาด้าน สาธารณสุข | โครงการป้องกัน โรคไข้เลือดออก | ๘๐,๐๐๐.๐๐ | กองสาธารณสุข | เพื่อให้ประชาชนปลอดภัย จากโรคไข้เลือดออก | ๑ ครั้ง (๑,๕๖๖ ครัวเรือน) |
| ๓๑. | ยุทธศาสตร์การพัฒนาด้าน สาธารณสุข | โครงการอุดหนุน กองทุนระบบ หลักประกัน สุขภาพอบต . คลองนกระทุง | ๖๕,๐๐๐.๐๐ | กองสาธารณสุข | เพื่อเป็นการสร้างเสริม สุขภาพและป้องกันโรคภัย | ๑ ครั้ง |
| ๓๒. | ยุทธศาสตร์การพัฒนาด้าน สาธารณสุข | เงินอุดหนุนสำหรับ การดำเนินงานตาม แนวทางโครงการ ตามพระราชดำริ ด้านสาธารณสุข | ๒๒๐,๐๐๐.๐๐ | กองสาธารณสุข | เพื่อสนับสนุนการดำเนินงาน ของหมู่บ้านตามแนวทาง โครงการพระราชดำริด้าน สาธารณสุขฯ หมู่ละไม่น้อย กว่า ๓ โครงการ | ๑ ครั้ง (หมู่บ้าน ๑๑) |
| ๓๓. | ยุทธศาสตร์การพัฒนาด้าน สาธารณสุข | โครงการสัตว์ปลอด โรคคนปลอดภัย จากโรคพิษสุนัขบ้า | ๖๖,๕๑๐.๐๐ | กองสาธารณสุข | เพื่อขับเคลื่อนโครงการสัตว์ ปลอดโรค คนปลอดภัยจาก โรคพิษสุนัขบ้าตาม พระ ปณิธานฯ | ๒ ครั้ง /ปี |

| ลำดับ ที่ | ยุทธศาสตร์ | โครงการ | จำนวน งบประมาณ | หน่วยงานที่ รับผิดชอบ | วัตถุประสงค์ | ผลผลิต |
|--------------|---|--|-------------------|--------------------------|--|--|
| ๓๔. | ยุทธศาสตร์การพัฒนาด้าน สาธารณสุข | โครงการฝึกอบรม เชิงปฏิบัติการ ป้องกันโรคพิษสุนัข บ้าแก่อาสาสมัคร 撲สัตว์หมู่บ้าน ๑๑ หมู่ | ๒๐,๐๐๐.๐๐ | กองสาธารณสุขฯ | เพื่อฝึกอบรมให้ความรู้ อาสาสมัคร撲สัตว์ ๑๑ หมู่บ้าน | ๑ ครั้ง ตัวแทนอาสาสมัครฯ) ๑๑ หมู่บ้าน(|
| ๓๕. | ยุทธศาสตร์การพัฒนาด้าน สาธารณสุข | โครงการสำรวจ ข้อมูลจำนวนสัตว์ และขึ้นทะเบียน สัตว์ | ๖,๖๕๑.๐๐ | กองสาธารณสุขฯ | เพื่อสำรวจข้อมูลประชากร สัตว์ในพื้นที่ตำบลได้อย่าง ครบถ้วนและทั่วถึงเพื่อการ ป้องกันโรคพิษสุนัขบ้า | ๑ ครั้ง)๑๑ หมู่บ้าน(|
| ๓๖. | ยุทธศาสตร์การพัฒนาด้าน การศึกษา ศาสนาและ วัฒนธรรม | โครงการวันเด็ก แห่งชาติ | ๕๐,๐๐๐.๐๐ | สำนักงานปลัด อบต. | เพื่อให้เด็กได้เข้าร่วมกิจกรรม และเสริมสร้างขวัญและ กำลังใจแก่เด็ก เยาวชน | ๑ ครั้ง |
| ๓๗. | ยุทธศาสตร์การพัฒนาด้าน การศึกษา ศาสนาและ วัฒนธรรม | อุดหนุนโครงการ อาหารกลางวัน | ๔๒๐,๐๐๐.๐๐ | สำนักงานปลัด อบต. | เพื่อนักเรียนมีอาหาร รับประทาน | ๑๑๐ คน |
| ๓๘. | ยุทธศาสตร์การพัฒนาด้าน การศึกษา ศาสนาและ วัฒนธรรม | โครงการอาหาร เสริม (นม) | ๒๖๒,๐๘๐.๐๐ | สำนักงานปลัด อบต. | เพื่อให้เด็กมีสุขภาพแข็งแรง | ๑๑๐ คน |
| ๓๙. | ยุทธศาสตร์การพัฒนาด้าน การศึกษา ศาสนาและ วัฒนธรรม | โครงการฝึกอบรม พัฒนาคุณธรรม จริยธรรมและ ค่านิยมที่พึง ประสงค์ฯ | ๓๐,๐๐๐.๐๐ | สำนักงานปลัด อบต. | เพื่อพัฒนาและส่งเสริม คุณธรรม จริยธรรมแก่เด็ก นักเรียนในพื้นที่ | ๗๐ คน |
| ๔๐. | ยุทธศาสตร์การพัฒนาด้าน การศึกษา ศาสนาและ วัฒนธรรม | โครงการทัศน ศึกษาของศูนย์ พัฒนาเด็กเล็ก | ๒๐,๐๐๐.๐๐ | สำนักงานปลัด อบต. | เพื่อส่งเสริมให้เด็กได้เรียนรู้ ฝึกการสังเกตจดจำและใช้ ประสาทสัมผัสทั้ง ๕ | ๑ ครั้ง |
| ๔๑. | ยุทธศาสตร์การพัฒนาด้าน การศึกษา ศาสนาและ วัฒนธรรม | โครงการสนับสนุน ค่าใช้จ่ายการ บริหารสถานศึกษา | ๑๖๒,๓๓๐.๐๐ | สำนักงานปลัด อบต. | เพื่อเป็นค่าอาหารกลางวัน และค่าใช้จ่ายในการจัดการ เรียนการสอนรายหัว ฯลฯ ของศพต. | ๔๐ คน |
| ๔๒. | ยุทธศาสตร์การพัฒนาด้าน การศึกษา ศาสนาและ วัฒนธรรม | โครงการส่งเสริม การเรียนรู้เด็ก ปฐมวัย ท้องถิ่น ไทยผ่านการเล่น | ๒๐,๐๐๐.๐๐ | สำนักงานปลัด อบต. | ๓.เพื่อให้การส่งเสริมและ สนับสนุนให้เด็กปฐมวัยมี พัฒนาการสมบูรณตามวัย ครบทั้ง ๕ ด้านผ่านการเล่น สนามเด็กเล่นสร้างปัญญา | สร้างสนามเด็กเล่นสร้าง ปัญญา ๑ แห่ง ตาม แนวทางที่กรมส่งเสริมการ ปกครองท้องถิ่นกำหนด และรายละเอียดตามแบบฯ |
| ๔๓. | ยุทธศาสตร์การพัฒนาด้าน การศึกษา ศาสนาและ วัฒนธรรม | โครงการ ๑๒ สิงหามหาราชินี | ๕,๐๐๐.๐๐ | สำนักงานปลัด อบต. | เพื่อให้ประชาชนร่วมแสดง ความจงรักภักดี | ๑ ครั้ง |
| ๔๔. | ยุทธศาสตร์การพัฒนาด้าน การศึกษา ศาสนาและ วัฒนธรรม | โครงการฝึกอบรม คุณธรรม จริยธรรม แก่ประชาชน | ๗๐,๐๐๐.๐๐ | สำนักงานปลัด อบต. | เพื่อสร้างเสริมคุณธรรมและ ศีลธรรมอันดีแก่ประชาชน | ๑ ครั้ง |
| ๔๕. | ยุทธศาสตร์การพัฒนาด้าน การศึกษา ศาสนาและ วัฒนธรรม | โครงการวันไหว้ครู | ๕,๐๐๐.๐๐ | สำนักงานปลัด อบต. | เพื่อให้เด็กมีส่วนร่วมระลึกถึง พระคุณของครู | ๑ ครั้ง |
| ๔๖. | ยุทธศาสตร์การพัฒนาด้าน การศึกษา ศาสนาและ วัฒนธรรม | โครงการปกป้อง สถาบันสำคัญของ ชาติ | ๒๐,๐๐๐.๐๐ | สำนักงานปลัด อบต. | เพื่อให้ประชาชนร่วมแสดง ความจงรักภักดีและปกป้อง สถาบันสำคัญของชาติ | ๑ ครั้ง |
| ๔๗. | ยุทธศาสตร์การพัฒนาด้าน การศึกษา ศาสนาและ วัฒนธรรม | โครงการปณิธาน ความดี | ๑๐,๐๐๐.๐๐ | สำนักงานปลัด อบต. | เพื่อให้ประชาชนร่วมแสดง ความจงรักภักดีฯ | ๑ ครั้ง |
| ๔๘. | ยุทธศาสตร์การพัฒนาด้าน การศึกษา ศาสนาและ วัฒนธรรม | โครงการเฉลิม พระชมพรรยา พระบาทสมเด็จพระ เจ้าอยู่หัวฯ รัชกาลที่ ๑๐ | ๕๐,๐๐๐.๐๐ | สำนักงานปลัด อบต. | เพื่อให้ประชาชนร่วมแสดง ความจงรักภักดี | ๑ ครั้ง |
| ๔๙. | ยุทธศาสตร์การพัฒนาด้าน การศึกษา ศาสนาและ วัฒนธรรม | โครงการเฉลิมพระ ชมพรรยาสมเด็จพระ นางเจ้าสิริกิติ์ พระบรมราชินีนาถ พระบรมราชชนนี พันปีหลวง | ๑๐,๐๐๐.๐๐ | สำนักงานปลัด อบต. | เพื่อให้ประชาชนร่วมแสดง ความจงรักภักดี | ๑ ครั้ง |

| ลำดับ ที่ | ยุทธศาสตร์ | โครงการ | จำนวน งบประมาณ | หน่วยงานที่ รับผิดชอบ | วัตถุประสงค์ | ผลผลิต |
|--------------|---|---|-------------------|--------------------------|--|--|
| ๕๐. | ยุทธศาสตร์การพัฒนาด้าน การศึกษา ศาสนาและ วัฒนธรรม | โครงการเฉลิมพระ ชนมพรรษาสมเด็จพระ นางเจ้าสุทิดา พัชรสุธา พิมลลักษณ พระบรมราชินี | ๒๐,๐๐๐.๐๐ | สำนักงานปลัด อบต. | เพื่อให้ประชาชนร่วมแสดง ความจงรักภักดี | ๑ ครั้ง |
| ๕๑. | ยุทธศาสตร์การพัฒนาด้าน การบริหารจัดการที่ดี | โครงการบริการรับ ชำระภาษีเคลื่อนที่ | ๑๐,๐๐๐.๐๐ | กองคลัง | เพื่อให้ประชาชนได้รับการ บริการสะดวก | ๑ ครั้ง |
| ๕๒. | ยุทธศาสตร์การพัฒนาด้าน การบริหารจัดการที่ดี | โครงการจัดทำ เว็บไซต์อบต.คลอง นกกระทุง | ๒๐,๐๐๐.๐๐ | สำนักงานปลัด อบต. | เพื่อพัฒนาระบบฐานข้อมูล- ของหน่วยงานให้ทันสมัย ครอบคลุม สะดวกแก่การรับ บริการของประชาชน | ๑ ครั้ง |
| ๕๓. | ยุทธศาสตร์การพัฒนาด้าน การบริหารจัดการที่ดี | โครงการบริการ อินเทอร์เน็ตตำบล (Free Wifi) | ๘๐,๐๐๐.๐๐ | สำนักงานปลัด อบต. | เพื่อให้ประชาชนได้รับข้อมูล ข่าวสารกว้างไกล | ๑๐๐ คน |
| ๕๔. | ยุทธศาสตร์การพัฒนาด้าน การบริหารจัดการที่ดี | โครงการฝึกอบรม เชิงปฏิบัติการการ จัดทำทบทวน/เพื่อ เพิ่มเติมและ เปลี่ยนแปลง แผนพัฒนาท้องถิ่น ของอบต.คลอง นกกระทุง | ๓๐,๐๐๐.๐๐ | สำนักงานปลัด อบต. | เพื่อจัดทำทบทวน/แก้ไข/ เพิ่มเติมแผนพัฒนาอบต.ฯ | ๑ ครั้ง)๑๑ หมู่บ้านตาม สัดส่วนที่กำหนด(|
| ๕๕ | ยุทธศาสตร์การพัฒนาด้าน การบริหารจัดการที่ดี | โครงการปรับปรุง แผนที่ภาษีและ ทะเบียนทรัพย์สิน | ๕๐,๐๐๐.๐๐ | กองคลัง | เพื่อให้ประชาชนได้รับการ บริการสะดวก | ๑ ครั้ง |
| ๕๖ | ยุทธศาสตร์การพัฒนาด้าน การบริหารจัดการที่ดี | โครงการ ประชาสัมพันธ์ เผยแพร่ความรู้ ด้านการชำระภาษี | ๓๐,๐๐๐.๐๐ | กองคลัง | เพื่อให้ประชาชนได้รับการ บริการสะดวก | ๑ ครั้ง |

๑.๔ การประเมินผลการนำแผนพัฒนาท้องถิ่นไปปฏิบัติในเชิงปริมาณและเชิงคุณภาพ

| ที่ | ยุทธศาสตร์ | แผนงาน | โครงการพัฒนา ที่ดำเนินการจริง (จำนวนโครงการ) | จำนวนเงิน ที่ดำเนินการจริง (บาท) | เป้าหมายที่ได้จริงหรือ ได้ผลจริง(ผลผลิตของ โครงการ)ในเชิงปริมาณ | ผลที่ได้รับจริงหรือสิ่ง ที่เกิดขึ้นจากเป้าหมาย ที่ประชาชนได้รับ ในเชิงคุณภาพ |
|-----|---|-------------------|--|--|--|---|
| ๑. | ยุทธศาสตร์การพัฒนาด้าน โครงสร้างพื้นฐาน | เคหะและชุมชน | ๑ | ๒๓,๒๗๐ | จัดซื้อวัสดุไฟฟ้าเพื่อทำการปรับปรุง ซ่อมแซมและบำรุงรักษาไฟฟ้า สาธารณะในตำบล ๒๖๔ จุด | ประชาชนได้รับความปลอดภัย ในชีวิตและทรัพย์สิน |
| ๒ | ยุทธศาสตร์การพัฒนาด้าน โครงสร้างพื้นฐาน | เคหะและชุมชน | ๑ | ๓๓๐,๕๐๐ | ก่อสร้างเขื่อนป้องกันตลิ่งพัง คลอง ราชวัด ม.๙ | ประชาชนได้รับความปลอดภัย ในชีวิตและทรัพย์สิน |
| ๓ | ยุทธศาสตร์การพัฒนาด้าน โครงสร้างพื้นฐาน | เคหะและชุมชน | ๑ | ๓๒๑,๕๐๐ | ปรับปรุงซ่อมแซมและบำรุงรักษา ถนนลาดยางแอสฟัลท์ติกคอนกรีต ภายในตำบลคลองนกกระทุง | ประชาชนได้รับความปลอดภัย ในชีวิตและทรัพย์สิน |
| ๔ | ยุทธศาสตร์การพัฒนาด้าน โครงสร้างพื้นฐาน | เคหะและชุมชน | ๑ | ๓๐๔,๖๐๐ | ปรับปรุงซ่อมแซมและบำรุงรักษา ถนนหินคลุกภายในตำบลคลอง นกกระทุง | ประชาชนได้รับความปลอดภัย ในชีวิตและทรัพย์สิน |
| ๕ | ยุทธศาสตร์การพัฒนาด้าน โครงสร้างพื้นฐาน | เคหะและชุมชน | ๑ | ๕๗,๖๕๐ | ปรับปรุงซ่อมแซมและบำรุงรักษา ระบบประปาภายในตำบลคลอง นกกระทุงทั้ง ๑๑หมู่บ้าน(๑๘ หนอง) | ประชาชนมีน้ำประปาใช้ตลอดปี อย่างเพียงพอ |
| ๖ | ยุทธศาสตร์การพัฒนาด้าน โครงสร้างพื้นฐาน | เคหะและชุมชน | ๑ | ๓๘๘,๐๐๐ | ก่อสร้างถนนคสล. หมู่ที่ ๑๐ ซอยร่วมใจพัฒนา กว้าง ๕ ม.ระยะทาง ๑๒๐ ม. ทนาคเลียย ๐.๑๕ ม.หรือมีผิว จราจร ไม่น้อยกว่า ๕๕๐ ตรม.พร้อมไหล่ทางหินคลุก ข้างละ ๐.๒๕ ม.จากกม.ที่ ๓+๑๑๘ ถึงกม.ที่ ๓+๒๒๘ รายละเอียดตามแบบแปลนและแผนผังออกแบบคสล.คลอง นกกระทุง หรือเป็นระยะขี้นพื้นโครงการ จำนวน ๑ ปี | ประชาชนได้รับความปลอดภัย ในชีวิตและทรัพย์สิน |
| ๗ | ยุทธศาสตร์การพัฒนาด้าน โครงสร้างพื้นฐาน | เคหะและชุมชน | ๑ | ๓๖๙,๐๐๐ | ก่อสร้างถนนคสล. หมู่ที่ ๑๐ ซอยร่วมมิตรพัฒนา กว้าง ๕ ม.ระยะทาง ๑๒๐ ม. ทนาคเลียย ๐.๑๕ ม.หรือมีผิว จราจร ไม่น้อยกว่า ๖๐๐ ตรม.พร้อมไหล่ทางหินคลุก ข้างละ ๐.๓๐ ม.จากกม.ที่ ๓+๕๒๒ ถึงกม.ที่ ๓+๖๖๒ รายละเอียดตามแบบแปลนและแผนผังออกแบบคสล.คลอง นกกระทุง หรือเป็นระยะขี้นพื้นโครงการ จำนวน ๑ ปี | ประชาชนได้รับความปลอดภัย ในชีวิตและทรัพย์สิน |
| ๘ | ยุทธศาสตร์การพัฒนาด้าน อยู่ดีมีสุข | สังคมสงเคราะห์ | ๑ | ๕,๙๖๒,๒๐๐ | เบี้ยยังชีพผู้สูงอายุ ๗๖๔ ราย | ผู้สูงอายุมีเบี้ยยังชีพ |
| ๙ | ยุทธศาสตร์การพัฒนาด้าน อยู่ดีมีสุข | สังคมสงเคราะห์ | ๑ | ๘๒๗,๒๐๐ | เบี้ยยังชีพคนพิการ ๘๗ ราย | ผู้พิการมีเบี้ยยังชีพ |
| ๑๐ | ยุทธศาสตร์การพัฒนาด้าน บริการชุมชนและสังคม | รักษาความสงบภายใน | ๑ | ๔,๓๙๓.๐๐ | กิจกรรมการป้องกันและลดอุบัติเหตุ ทางถนนเพื่อสร้างความปลอดภัยแก่ ชุมชน จำนวน ๒ ครั้ง/ปี | ประชาชนมีความปลอดภัยในชีวิต และทรัพย์สิน |
| ๑๑ | ยุทธศาสตร์การพัฒนาด้าน สาธารณสุข | สาธารณสุข | ๑ | ๗๙,๒๔๗.๑๐ | กิจกรรมแจกทรายอะเบท ทุกครัวเรือน (๑๑ หมู่บ้าน) จัดซื้อทรายอะเบท จำนวน ๒๖ ถัง (บรรจุถังละ ๕๐๐ ซอง) | ประชาชนปลอดภัยจากโรค ไข้เลือดออก |
| ๑๒ | ยุทธศาสตร์การพัฒนาด้าน สาธารณสุข | สาธารณสุข | ๑ | ๖๖,๐๐๐.๐๐ | อุดหนุนกองทุนหลักประกันสุขภาพ อบต.คลองนกกระทุง ๑ กองทุน | การจัดทำโครงการส่งผลประชาชน มีสุขภาพแข็งแรงกลานามัยสมบูรณ์ |
| ๑๓ | ยุทธศาสตร์การพัฒนาด้าน สาธารณสุข | สาธารณสุข | ๑ | ๕๙,๕๖๘.๓๐ | จัดซื้อวัคซีนป้องกันโรคพิษสุนัขบ้า เพื่อฉีดป้องกันโรคแก่สัตว์ สุนัขและ แมวในตำบล จำนวน ๒,๒๖๔ ตัว | ประชาชนปลอดภัยจากโรคพิษ สุนัขบ้า |
| ๑๔ | ยุทธศาสตร์การพัฒนาด้าน สาธารณสุข | สาธารณสุข | ๑ | ๗,๐๙๒.๐๐ | ดำเนินการสำรวจข้อมูลจำนวนสัตว์ และขึ้นทะเบียนสัตว์ จำนวน ๒,๓๖๔ ตัว | สุนัขและแมวในตำบลได้รับการ สำรวจเพื่อควบคุมการป้องกันโรค พิษสุนัขบ้า |
| ๑๕ | ยุทธศาสตร์การพัฒนาด้าน การศึกษา ศาสนาและ วัฒนธรรม | การศึกษา | ๑ | ๓๘๑,๕๘๐.๐๐ | เงินอุดหนุนโรงเรียนสังกัดสพฐ. ๒ แห่ง (ร.ร. วัดบางภาษีและ ร.ร.บ้านคลองนกกระทุง) | เด็กนักเรียนได้รับอาหารกลางวัน ที่ถูกต้องเหมาะสมตามหลัก โภชนาการ |

| ที่ | ยุทธศาสตร์ | แผนงาน | โครงการพัฒนา ที่ดำเนินการจริง (จำนวนโครงการ) | จำนวนเงิน ที่ดำเนินการจริง (บาท) | เป้าหมายที่ได้จริงหรือ ได้ผลจริง(ผลผลิตของ โครงการ)ในเชิงปริมาณ | ผลที่ได้รับจริงหรือสิ่ง ที่เกิดขึ้นจากเป้าหมาย ที่ประชาชนได้รับ ในเชิงคุณภาพ |
|-----|---|--|--|--|--|--|
| ๑๖ | ยุทธศาสตร์การพัฒนาด้าน การศึกษา ศาสนาและ วัฒนธรรม | การศึกษา | ๑ | ๑๙๕,๘๗๒.๗๐ | จัดซื้ออาหารเสริมนม ร.ร.สังกัดสพฐ. จำนวน ๒ แห่ง และศพด.อบต.คลอง นกระทุง ๑ แห่ง | เด็กนักเรียนได้รับอาหารเสริม(นม) ที่ถูกต้องเหมาะสมตามหลัก โภชนาการ |
| ๑๗ | ยุทธศาสตร์การพัฒนาด้าน การศึกษา ศาสนาและ วัฒนธรรม | การศึกษา | ๑ | ๕๑,๗๑๐.๐๐ | ค่าสนับสนุนค่าใช้จ่ายการบริหาร สถานศึกษาของศพด.อบต. คลอง นกระทุง ได้แก่ ค่าอาหารกลางวัน ค่าวัสดุการเรียนการสอน ตามราย หัว/ปี ฯลฯ | เด็กศพด.มีร่างกายแข็งแรงได้รับ อาหารกลางวันที่ถูกต้องเหมาะสม ตามหลักโภชนาการ |
| ๑๘ | ยุทธศาสตร์การพัฒนา ด้านการศึกษา ศาสนา และวัฒนธรรม | แผนงานการศึกษา วัฒนธรรม และนันทนาการ | ๑ | ๔๘๑.๕๐ | จัดกิจกรรมปกป้องสถาบัน จำนวน ๑ ครั้ง | ประชาชนร่วมแสดงความจงรัก ภักดีและปกป้องสถาบันสำคัญ ของชาติ |
| ๑๙ | ยุทธศาสตร์การพัฒนา ด้านการศึกษา ศาสนา และวัฒนธรรม | แผนงานการศึกษา วัฒนธรรม และนันทนาการ | ๑ | ๑,๔๑๑.๕๐ | จัดกิจกรรมทำความดีในโครงการ ปณิธานความดี จำนวน ๑ ครั้ง | ประชาชนมีส่วนร่วมกิจกรรมทำ ความดี |
| ๒๐ | ยุทธศาสตร์การพัฒนา ด้านการบริหารจัดการ ที่ดี | แผนงานบริหารงานทั่วไป | ๑ | ๗๐,๕๖๘.๖๔ | ค่าโทรศัพท์,ค่าบริการอินเทอร์เน็ต (Free Wifi) ๑๒ เดือน | ประชาชนได้รับการที่รวดเร็ว/ เจ้าหน้าที่ได้รับข้อมูลข่าวสาร |
| ๒๑ | ยุทธศาสตร์การพัฒนา ด้านการบริหารจัดการ ที่ดี | แผนงานบริหารงานคลัง | ๑ | ๒๐๐,๐๐๐.๐๐ | โครงการปรับปรุงแผนที่ภาษีและ ทะเบียนทรัพย์สิน | การบริหารงานจัดเก็บภาษีเป็นไป อย่างมีประสิทธิภาพ |
| ๒๒ | ยุทธศาสตร์การพัฒนา ด้านการบริหารจัดการ ที่ดี | แผนงานบริหารงานคลัง | ๑ | ๑๒,๑๙๘.๐๐ | โครงการประชาสัมพันธ์เผยแพร่ ความรู้ด้านการชำระภาษี | การบริหารงานจัดเก็บภาษีเป็นไป อย่างมีประสิทธิภาพ |
| ๒๓ | ยุทธศาสตร์การพัฒนา ด้านการบริหารจัดการ ที่ดี | แผนงานบริหารงานทั่วไป | ๑ | ๑๐,๒๐๐.๐๐ | อุดหนุนโครงการเพิ่มประสิทธิภาพ การบริหารจัดการศูนย์ปฏิบัติการ ร่วม ในการช่วยเหลือประชาชนของ องค์กรปกครองส่วนท้องถิ่น | การบริหารงานอบต.เป็นไปอย่างมี ประสิทธิภาพ |
| ๒๔ | ยุทธศาสตร์การพัฒนา ด้านการบริหารจัดการ ที่ดี | แผนงานบริหารงานทั่วไป | ๑ | ๖๕,๐๐๐.๐๐ | จัดทำเว็บไซต์อบต.คลองนกระทุง | มีช่องทางประชาสัมพันธ์การ ดำเนินงานของอบต.เป็นไปอย่าง โปร่งใส มีประสิทธิภาพและ ตรวจสอบได้ |

๑.๕ ปัญหาอุปสรรคการดำเนินงานที่ผ่านมาและแนวทางแก้ไข

ยุทธศาสตร์ที่ ๑ พัฒนาด้านโครงสร้างพื้นฐาน

๑. การพัฒนาด้านโครงสร้างพื้นฐาน เช่น ก่อสร้างถนนคสล. การวางท่อระบายน้ำ วางท่อเมน
ประปา ฯลฯ ยังไม่สามารถทำได้อย่างครอบคลุมทุกพื้นที่ในตำบล เนื่องจากงบประมาณรายได้ของอบต.มีจำนวน
จำกัดและบางหมู่บ้านสามารถทำได้เพียงจุดที่มีความจำเป็นเร่งด่วนในพื้นที่ที่มีประชากรอาศัยอยู่เป็นจำนวนมาก
เท่านั้น ซึ่งไม่สามารถทำได้ครบหมดตามความต้องการของประชาชนได้ จึงต้องอาศัยการขอรับงบประมาณ
สนับสนุนจากหน่วยงานอื่น เช่น กรมส่งเสริมการปกครองท้องถิ่น องค์การบริหารส่วนจังหวัดนครปฐม เป็นต้น

ยุทธศาสตร์ที่ ๒ การพัฒนาด้านอยู่ดีมีสุข

๑. ประชาชนยังขาดความเข้มแข็งในการรวมกลุ่มและสถานที่เพื่อการพัฒนาอาชีพในชุมชน
จึงควรส่งเสริมและพัฒนาเพิ่มเติมในส่วนนี้

ยุทธศาสตร์ที่ ๔ การจัดการทรัพยากรธรรมชาติและสิ่งแวดล้อมอย่างยั่งยืน

๑. พื้นที่องค์การบริหารส่วนตำบลคลองนกระทุงเป็นพื้นที่กว้าง บางพื้นที่ติดริมแม่น้ำท่าจีน เกิดน้ำท่วมขังอยู่บ่อยครั้งยากในการป้องกันภัยและส่วนใหญ่เป็นพื้นที่การเกษตรมีลำคลองสาขาที่มีความยาวหลายกิโลเมตร จึงทำให้เป็นอุปสรรคในการขุดลอกวัชพืชให้สำเร็จและรวดเร็ว อีกทั้งองค์การบริหารส่วนตำบลคลองนกระทุงยังขาดเครื่องมือ อุปกรณ์เครื่องจักรกลในการขุดลอกคลอง จึงต้องอาศัยขอความอนุเคราะห์จากหน่วยงานอบจ. อยู่บ่อยครั้งและปัญหาการจัดการขยะมูลฝอยในแหล่งชุมชน ยังอยู่ในระหว่างขอรับงบประมาณสนับสนุนรถเก็บขยะจากกรมส่งเสริมการปกครองส่วนท้องถิ่น และต้องอาศัยองค์ประกอบในการบริหารงานด้านขยะอีกหลายอย่าง เช่น พื้นที่ดำเนินงาน บุคลากรและงบประมาณ เป็นต้น

ความสำเร็จการพัฒนาตามโครงการพัฒนาท้องถิ่น

ความสำเร็จในโครงการพัฒนาท้องถิ่นว่าสำเร็จอย่างไร แสดงให้เห็นผลทั้งรูปธรรม นามธรรม ตัวเลข สถิติ ฯลฯ เพื่ออธิบายที่ดำเนินการได้จริงและไม่สามารถดำเนินการได้มีองค์ประกอบ ความสัมพันธ์ของ Demand/Supply เมื่อองค์การบริหารส่วนตำบลคลองนกระทุงจัดทำโครงการที่เกี่ยวกับเศรษฐกิจ การพัฒนา รายได้ การสร้างรายได้ การใช้อุปสงค์ (Demand) อุปทาน (Supply) Over Supply มาเป็นประเด็นวิเคราะห์ เทียบเคียง เปรียบเทียบ จึงเป็นข้อสำคัญในการติดตามและประเมินผลแผนพัฒนาท้องถิ่นในสรุปผลการพัฒนาท้องถิ่นในภาพรวมได้อย่างลงตัวในยุคปัจจุบัน

เป็นถึง Global การเป็น Global ในการพัฒนาท้องถิ่นก็คือโลกเป็นโลกาภิบาลเป็นสากล Globalplanning การวางแผนระดับสากล Globalization โลกาภิวัตน์ Localization ที่เกิดผลจริงในท้องถิ่น นำไปสู่ Global เป็น Trend อันเป็นแนวโน้ม แนวทางที่จะเกิดขึ้น สมัยนิยมของคนไทย คนในท้องถิ่นจะเกิดการพัฒนา หรือการโน้มเอียงที่จะทำ ปฏิบัติจนเป็นที่นิยม

ความสำเร็จที่เกิดจากตัวชี้วัด แสดงตัวชี้วัด(Key Performance Indicators : KPIs)ที่วัดได้จริง ไม่จริงในโครงการพัฒนาท้องถิ่น

ส่วนที่ ๓

ผลการวิเคราะห์การติดตามและประเมินผล

๑. ผลการพิจารณาการติดตามและประเมินผลยุทธศาสตร์สรุปคะแนนประเมินผลยุทธศาสตร์เพื่อความสอดคล้องแผนพัฒนาท้องถิ่น

สรุปคะแนนประเมินยุทธศาสตร์ ผลการให้คะแนนยุทธศาสตร์ขององค์การบริหารส่วนตำบลคลองนกระทุงเป็นดังนี้

| ประเด็นการพิจารณา | คะแนนเต็ม | คะแนนที่ได้ | ร้อยละของคะแนนเต็ม |
|---|-----------|-------------|--------------------|
| ๑. ข้อมูลสภาพทั่วไปขององค์กรปกครองส่วนท้องถิ่น | ๒๐ | ๑๗ | ๘๕ |
| ๒. การวิเคราะห์สภาพการณ์และศักยภาพ | ๑๕ | ๑๕ | ๑๐๐ |
| ๓. ยุทธศาสตร์ ประกอบด้วย | ๖๕ | ๖๐ | ๙๒.๓๐ |
| ๓.๑ ยุทธศาสตร์ขององค์การบริหารส่วนตำบลคลองนกระทุง | ๑๐ | (๑๐) | |
| ๓.๒ ยุทธศาสตร์ขององค์กรปกครองส่วนท้องถิ่นในเขตจังหวัด | ๑๐ | (๑๐) | |
| ๓.๓ ยุทธศาสตร์จังหวัด | ๑๐ | (๑๐) | |
| ๓.๔ วิสัยทัศน์ | ๕ | (๕) | |
| ๓.๕ กลยุทธ์ | ๕ | (๕) | |
| ๓.๖ เป้าประสงค์ของแต่ละประเด็นยุทธศาสตร์ | ๕ | (๕) | |
| ๓.๗ จุดยืนทางยุทธศาสตร์ | ๕ | (๕) | |
| ๓.๘ แผนงาน | ๕ | (๔) | |
| ๓.๙ ความเชื่อมโยงของยุทธศาสตร์ในภาพรวม | ๕ | (๓) | |
| ๓.๑๐ ผลผลิต/โครงการ | ๕ | (๓) | |
| รวม | ๑๐๐ | ๙๒ | |

๑. พบว่าประเด็น การวิเคราะห์สภาพการณ์และศักยภาพ ได้คะแนนสูงสุด ๑๐๐ คะแนน คิดเป็นร้อยละ ๑๐๐ ของคะแนน และคิดเป็นร้อยละ ๙๒ ของคะแนนในภาพรวมทั้งหมด

ที่เป็นเช่นนั้น/เหตุผล เพราะการวิเคราะห์สภาพองค์กร หรือหน่วยงานในปัจจุบัน เพื่อค้นหา จุดแข็ง จุดเด่น จุดด้อย หรือสิ่งที่เป็นปัญหาสำคัญในการดำเนินงานสู่สภาพที่ต้องการในอนาคต การดำเนินงานขององค์กรหลักการสำคัญของ SWOT ก็คือการวิเคราะห์โดยการสำรวจจากสภาพการณ์ ๒ ด้าน คือ สภาพการณ์ภายในและสภาพการณ์ภายนอก ดังนั้นการวิเคราะห์ SWOT จึงเรียกได้ว่าเป็น การวิเคราะห์ สภาพการณ์ (Situation Analysis) ซึ่งเป็นการวิเคราะห์จุดแข็ง จุดอ่อน เพื่อให้รู้ตนเอง (รู้เรา) รู้จัก สภาพแวดล้อม (รู้เขา) ชัดเจน และวิเคราะห์โอกาส-อุปสรรค การวิเคราะห์ปัจจัยต่างๆ ทั้งภายนอกและภายในองค์กร ซึ่งจะช่วยให้ผู้บริหารขององค์กรทราบถึงการเปลี่ยนแปลงต่างๆ ที่เกิดขึ้นภายนอกองค์กร ทั้งสิ่งที่ได้เกิดขึ้นแล้วและแนวโน้มการเปลี่ยนแปลงในอนาคต การกำหนดกลยุทธ์และการดำเนินตามกลยุทธ์ขององค์กร ระดับองค์กรที่เหมาะสมต่อไป ความสามารถภายในที่ถูกใช้ประโยชน์เพื่อการบรรลุในทางกลับกันอุปสรรคทางสภาพแวดล้อมจะเป็นสถานการณ์ที่ขัดขวางการบรรลุเป้าหมายขององค์กร

๒. ข้อมูล...

๒. ข้อมูลสภาพทั่วไปและข้อมูลพื้นฐาน

รายละเอียดการให้คะแนนยุทธศาสตร์ขององค์การบริหารส่วนตำบลคลองนกระทุง ในแต่ละประเด็น

ดังนี้

| ลำดับ | ประเด็นพิจารณา | คะแนนเต็ม | คะแนนที่ได้ | ร้อยละของคะแนนเต็ม | ความเห็นของคณะกรรมการติดตามและประเมินผลแผน |
|-------|--|-----------|-------------|--------------------|--|
| ๑ | ข้อมูลสภาพทั่วไปและข้อมูลพื้นฐานขององค์การบริหารส่วนตำบลคลองนกระทุง | ๒๐ | ๑๗ | ๘๕ | ๘๕ |
| | ๑.๑ ข้อมูลเกี่ยวกับด้านกายภาพ เช่น ที่ตั้งของหมู่บ้าน/ชุมชน/ตำบล ลักษณะภูมิประเทศ ลักษณะภูมิอากาศ ลักษณะของดิน ลักษณะของแหล่งน้ำ ลักษณะของไม้/ป่าไม้ ฯลฯ ด้านการเมือง/การปกครอง เช่น เขตการปกครอง การเลือกตั้ง ฯลฯ | ๓ | ๓ | ๑๐๐ | ๑๐๐ |
| | ๑.๒ ข้อมูลเกี่ยวกับด้านการเมือง/การปกครอง เช่น เขตการปกครอง การเลือกตั้ง ฯลฯ ประชากร เช่น ข้อมูลเกี่ยวกับจำนวนประชากรและช่วงอายุและจำนวนประชากร ฯลฯ | ๒ | ๑ | ๕๐ | ๕๐ |
| | ๑.๓ ข้อมูลเกี่ยวกับสภาพทางสังคม เช่น การศึกษา สาธารณสุข อาชญากรรม ยาเสพติด การสังคมสงเคราะห์ ฯลฯ | ๒ | ๒ | ๑๐๐ | ๑๐๐ |
| | ๑.๔ ข้อมูลเกี่ยวกับระบบบริการพื้นฐาน เช่น การคมนาคมขนส่ง การไฟฟ้า การประปา โทรศัพท์ ฯลฯ | ๒ | ๒ | ๑๐๐ | ๑๐๐ |
| | ๑.๕ ข้อมูลเกี่ยวกับระบบเศรษฐกิจ เช่น การเกษตร การประมง การปศุสัตว์ การบริการ การท่องเที่ยว อุตสาหกรรม การพาณิชย์/กลุ่มอาชีพ แรงงาน ฯลฯ และเศรษฐกิจพอเพียงท้องถิ่น (ด้านการเกษตรและแหล่งน้ำ) | ๒ | ๒ | ๑๐๐ | ๑๐๐ |
| | ๑.๖ ข้อมูลเกี่ยวกับศาสนา ประเพณี วัฒนธรรม เช่น การนับถือศาสนา ประเพณี และงานประจำปี ภูมิปัญญาท้องถิ่น ภาษาถิ่น สินค้าพื้นเมืองและของที่ระลึก ฯลฯ และอื่น ๆ | ๒ | ๒ | ๑๐๐ | ๑๐๐ |

| ลำดับ | ประเด็นพิจารณา | คะแนนเต็ม | คะแนนที่ได้ | ร้อยละของคะแนนเต็ม | ความเห็นของคณะกรรมการติดตามและประเมินผลแผน |
|-------|--|-----------|-------------|--------------------|--|
| | ๑.๗ ข้อมูลเกี่ยวกับทรัพยากรธรรมชาติ เช่น น้ำ ป่าไม้ ภูเขา คุณภาพของทรัพยากรธรรมชาติ ฯลฯ | ๒ | ๒ | ๑๐๐ | ๑๐๐ |
| | ๑.๘ การสำรวจและจัดเก็บข้อมูลเพื่อการจัดทำแผนพัฒนาท้องถิ่นหรือการใช้ข้อมูลจริง | ๒ | ๑ | ๕๐ | ๕๐ |
| | ๑.๙ การประชุมประชาคมท้องถิ่น รูปแบบวิธีการ และการดำเนินการประชุมประชาคมท้องถิ่น โดยใช้กระบวนการร่วมคิด ร่วมทำ ร่วมตัดสินใจ ร่วมตรวจสอบ ร่วมรับประโยชน์ ร่วมแก้ปัญหา ปรีกษาหารือ แลกเปลี่ยนเรียนรู้ เพื่อแก้ปัญหาสำหรับการพัฒนาท้องถิ่นตามอำนาจหน้าที่ขององค์การบริหารส่วนตำบลคลองนกระทุง | ๒ | ๒ | ๑๐๐ | ๑๐๐ |
| | รวม | ๒๐ | ๑๗ | ๘๕ | ๘๕ |

๑. สรุปความเห็นและข้อเสนอแนะในภาพรวมของข้อมูลสภาพทั่วไปและข้อมูลพื้นฐานขององค์การบริหารส่วนตำบลคลองนกระทุงพบว่าประเด็น ข้อมูลเกี่ยวกับด้านกายภาพ เช่น ที่ตั้งของหมู่บ้าน/ชุมชน/ตำบล ลักษณะภูมิประเทศ ลักษณะภูมิอากาศ ลักษณะของดิน ลักษณะของแหล่งน้ำ ลักษณะของไม้/ป่าไม้ ฯลฯ ด้านการเมือง/การปกครอง เช่น เขตการปกครอง การเลือกตั้ง ฯลฯ ข้อมูลเกี่ยวกับสภาพทางสังคม เช่น การศึกษา สาธารณสุข อาชญากรรม ยาเสพติด การสังคมสงเคราะห์ ฯลฯ ข้อมูลเกี่ยวกับระบบบริการพื้นฐาน เช่น การคมนาคมขนส่ง การไฟฟ้า การประปา โทรศัพท์ ฯลฯ ข้อมูลเกี่ยวกับระบบเศรษฐกิจ เช่น การเกษตร การประมง การปศุสัตว์ การบริการ การท่องเที่ยว อุตสาหกรรม การพาณิชย์/กลุ่มอาชีพ แรงงาน ฯลฯ และเศรษฐกิจพอเพียงท้องถิ่น (ด้านการเกษตรและแหล่งน้ำ) ข้อมูลเกี่ยวกับศาสนา ประเพณี วัฒนธรรม เช่น การนับถือศาสนา ประเพณีและงานประจำปี ภูมิปัญญาท้องถิ่น ภาษาถิ่น สินค้าพื้นเมืองและของที่ระลึก ฯลฯ และอื่นๆ ข้อมูลเกี่ยวกับทรัพยากรธรรมชาติ เช่น น้ำ ป่าไม้ ภูเขา คุณภาพของทรัพยากรธรรมชาติ ฯลฯ และการประชุมประชาคมท้องถิ่น รูปแบบ วิธีการ และการดำเนินการประชุมประชาคมท้องถิ่น โดยใช้กระบวนการร่วมคิด ร่วมทำ ร่วมตัดสินใจ ร่วมตรวจสอบ ร่วมรับประโยชน์ ร่วมแก้ปัญหา ปรีกษาหารือ แลกเปลี่ยนเรียนรู้ เพื่อแก้ปัญหาสำหรับการพัฒนาท้องถิ่นตามอำนาจหน้าที่ขององค์การบริหารส่วนตำบลคลองนกระทุง ได้คะแนนสูงสุด ๑๐๐ คะแนน คิดเป็นร้อยละ ๑๐๐ ของคะแนน และคิดเป็นร้อยละ ๘๕ ของคะแนนในภาพรวมทั้งหมด

๒. ผลการ...

ผลการพิจารณาการติดตามและประเมินผลโครงการเพื่อความสอดคล้องแผนพัฒนาท้องถิ่น

๒.๑ สรุปผลการให้คะแนนโครงการขององค์การบริหารส่วนตำบลคลองนงกระทุงเป็นดังนี้

| ประเด็นการพิจารณา | คะแนนเต็ม | คะแนนที่ได้ |
|---|-----------|-------------|
| ๑. การสรุปสถานการณ์การพัฒนา | ๑๐ | ๘ |
| ๒. การประเมินผลการนำแผนพัฒนาท้องถิ่นไปปฏิบัติในเชิงปริมาณ | ๑๐ | ๘ |
| ๓. การประเมินผลการนำแผนพัฒนาท้องถิ่นไปปฏิบัติในเชิงคุณภาพ | ๑๐ | ๘ |
| ๔. แนวทางการพัฒนาและยุทธศาสตร์การพัฒนา | ๑๐ | ๙ |
| ๕. โครงการพัฒนาประกอบด้วย | ๖๐ | ๕๒ |
| ๕.๑ ความชัดเจนของชื่อโครงการ | ๕ | (๕) |
| ๕.๒ กำหนดวัตถุประสงค์สอดคล้องกับโครงการ | ๕ | (๕) |
| ๕.๓ เป้าหมาย (ผลผลิตของโครงการ) มีความชัดเจนนำไปสู่การตั้งงบประมาณได้ถูกต้อง | ๕ | (๔) |
| ๕.๔ โครงการมีความสอดคล้องกับยุทธศาสตร์ชาติ ๒๐ ปี | ๕ | (๕) |
| ๕.๕ เป้าหมาย (ผลผลิตของโครงการ) มีความสอดคล้องกับแผนพัฒนาเศรษฐกิจและสังคมแห่งชาติ | ๕ | (๔) |
| ๕.๖ โครงการมีความสอดคล้องกับ Thailand ๔.๐ | ๕ | (๔) |
| ๕.๗ โครงการมีความสอดคล้องกับยุทธศาสตร์จังหวัด | ๕ | (๕) |
| ๕.๘ โครงการแก้ไขปัญหาความยากจนหรือการเสริมสร้างให้ประเทศชาติมั่นคง มั่งคั่ง ยั่งยืนภายใต้หลักประชารัฐ | ๕ | (๔) |
| ๕.๙ งบประมาณ มีความสอดคล้องกับเป้าหมาย (ผลผลิตของโครงการ) | ๕ | (๓) |
| ๕.๑๐ มีการประมาณการราคาถูกต้องตามหลักวิธีการงบประมาณ | ๕ | (๕) |
| ๕.๑๑ ตัวชี้วัด (KPI) วัดได้ถูกต้องตามหลักของการจัดทำโครงการ | ๕ | (๔) |
| ๕.๑๒ ผลที่คาดว่าจะได้รับสอดคล้องกับวัตถุประสงค์ | ๕ | (๔) |
| รวม | ๑๐๐ | ๘๓ |

๑.พบว่าประเด็น โครงการพัฒนา ได้คะแนนสูงสุด ๕๒ คะแนน คิดเป็นร้อยละ ๘๖.๖๖ ของคะแนนในประเด็นการพิจารณาและคิดเป็นร้อยละ ๖๒.๖๕ ของคะแนนในภาพรวมทั้งหมด

ที่เป็นเช่นนั้น/เหตุผล เนื่องจากความชัดเจนของชื่อโครงการมีกำหนดวัตถุประสงค์สอดคล้องกับโครงการเป้าหมาย (ผลผลิตของโครงการ) มีความชัดเจนนำไปสู่การตั้งงบประมาณได้ถูกต้อง โครงการมีความสอดคล้องกับยุทธศาสตร์ชาติ ๒๐ ปี เป้าหมาย (ผลผลิตของโครงการ) มีความสอดคล้องกับแผนพัฒนาเศรษฐกิจและสังคมแห่งชาติ โครงการมีความสอดคล้องกับยุทธศาสตร์ชาติ ๒๐ ปี โครงการมีความสอดคล้องกับ Thailand ๔.๐ โครงการมีความสอดคล้องกับยุทธศาสตร์จังหวัด เป้าหมาย (ผลผลิตของโครงการ) มีความสอดคล้องกับแผนพัฒนาเศรษฐกิจและสังคมแห่งชาติ โครงการมีความสอดคล้องกับ Thailand ๔.๐ โครงการมีความสอดคล้องกับยุทธศาสตร์จังหวัด โครงการแก้ไขปัญหาความยากจนหรือการเสริมสร้างให้ประเทศชาติมั่นคง มั่งคั่ง ยั่งยืนภายใต้หลักประชารัฐ มีการประมาณการราคาถูกต้องตามหลักวิธีการงบประมาณตัวชี้วัด (KPI) วัดได้ถูกต้องตามหลักของการจัดทำโครงการ ผลที่คาดว่าจะได้รับสอดคล้องกับวัตถุประสงค์

/๒. พบว่าประเด็น...

๒. พบว่าประเด็น งบประมาณ มีความสอดคล้องกับเป้าหมาย (ผลผลิตของโครงการ) ได้คะแนนต่ำสุด ๓ คะแนน คิดเป็นร้อยละ ๖๐ ของคะแนนในประเด็นการพิจารณาและคิดเป็นร้อยละ ๓.๖๑ ของคะแนนในภาพรวมทั้งหมด

เป็นเช่นนั้น/เหตุผลเนื่องจากงบประมาณ มีความสอดคล้องกับเป้าหมาย (ผลผลิตของโครงการ) มีการเพิ่ม - ลด ไม่คงที่ ไม่เป็นไปตามแผนที่วางไว้ ประกอบกับกลุ่มเป้าหมายมีความสนใจเพิ่มขึ้น ค่าวัสดุอุปกรณ์ต่างๆ มีราคาสูงขึ้น

๓. พบว่าความชัดเจนของชื่อโครงการ จากจำนวนโครงการทั้งหมด ๕๕ โครงการ ได้คะแนน ๕ คะแนน คิดเป็นร้อยละ ๑๐๐ ของคะแนนในความชัดเจนของชื่อโครงการซึ่งเป็นโครงการที่มีวัตถุประสงค์สนองต่อแผนยุทธศาสตร์การพัฒนาขององค์การบริหารส่วนตำบลคลองนกระทุ่ง และดำเนินการเพื่อให้การพัฒนาบรรลุตามวิสัยทัศน์ขององค์การบริหารส่วนตำบลคลองนกระทุ่งที่กำหนดไว้ ชื่อโครงการมีความชัดเจน

๔. พบว่ากำหนดวัตถุประสงค์สอดคล้องกับโครงการจากจำนวนโครงการทั้งหมด ๕๕ โครงการ ได้คะแนน ๕ คะแนน คิดเป็นร้อยละ ๑๐๐ ของคะแนนที่มีวัตถุประสงค์ชัดเจน (clearobjective) โครงการต้องกำหนดวัตถุประสงค์สอดคล้องกับความเป็นมาของโครงการ สอดคล้องกับหลักการและเหตุผล วิธีการดำเนินงานต้องสอดคล้องกับวัตถุประสงค์ มีความเป็นไปได้ชัดเจน มีลักษณะเฉพาะเจาะจง

๓. การวิเคราะห์เชิงปริมาณ

| ข้อมูลทั่วไปของกลุ่มตัวอย่าง | | หมู่ที่/ชุมชน (ถ้ามีหลายตำบลระบุตำบลด้วย) | จำนวนกลุ่มตัวอย่าง (คน) |
|------------------------------|-----------------|--|----------------------------|
| ๑ | เพศ | | (๑๑๐ คน) |
| | - ชาย | ม.๑-ม.๑๑ | ๔๒ |
| | - หญิง | ม.๑-ม.๑๑ | ๖๘ |
| ๒ | อายุ | | |
| | - ต่ำกว่า ๒๐ ปี | ม.๑-ม.๑๑ | ๑๕ |
| | - ๒๐-๓๐ ปี | ม.๑-ม.๑๑ | ๒๒ |
| | - ๓๑-๔๐ ปี | ม.๑-ม.๑๑ | ๑๔ |
| | - ๔๑-๕๐ ปี | ม.๑-ม.๑๑ | ๒๐ |
| | - ๕๑-๖๐ ปี | ม.๑-ม.๑๑ | ๑๙ |
| | - มากกว่า ๖๐ ปี | ม.๑-ม.๑๑ | ๒๐ |

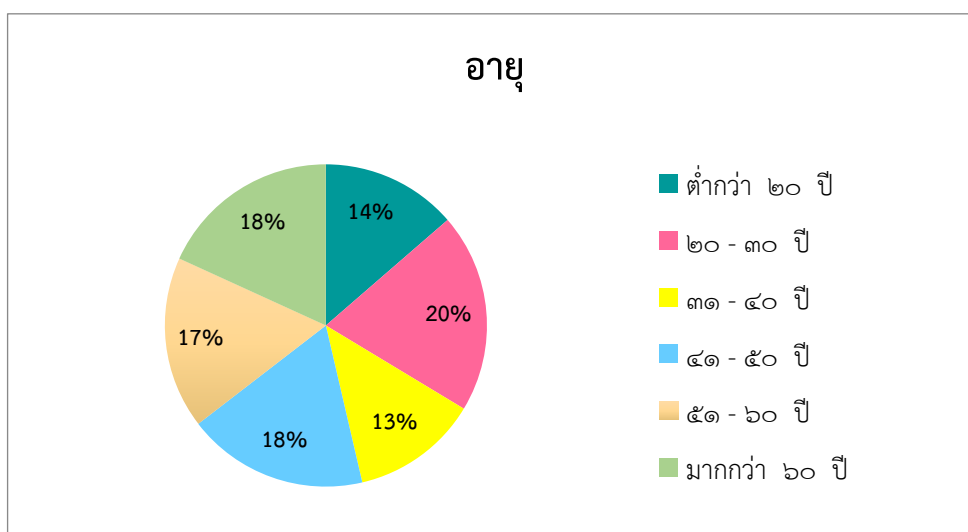

| ข้อมูลทั่วไปของกลุ่มตัวอย่าง | | หมู่ที่/ชุมชน (ถ้ามีหลายตำบลระบุตำบลด้วย) | จำนวนกลุ่มตัวอย่าง (คน) |
|------------------------------|--|--|----------------------------|
| ๓ | ระยะเวลาที่อาศัยอยู่ในหมู่บ้าน/ชุมชน | | |
| | - น้อยกว่า ๕ ปี | ม.๑-ม.๑๑ | ๐ |
| | - ๕-๑๐ ปี | ม.๑-ม.๑๑ | ๑๒ |
| | - ๑๑-๒๐ ปี | ม.๑-ม.๑๑ | ๒๕ |
| | - ๒๑-๓๐ ปี | ม.๑-ม.๑๑ | ๓๐ |
| | - มากกว่า ๓๐ ปี | ม.๑-ม.๑๑ | ๔๓ |
| ๔ | ระดับการศึกษา | | |
| | - ประถมศึกษา | ม.๑-ม.๑๑ | ๑๒ |
| | - มัธยมศึกษาหรือเทียบเท่า | ม.๑-ม.๑๑ | ๒๕ |
| | - อนุปริญญาหรือเทียบเท่า | ม.๑-ม.๑๑ | ๒๕ |
| | - ปริญญาตรี | ม.๑-ม.๑๑ | ๒๒ |
| | - สูงกว่าปริญญาตรี | ม.๑-ม.๑๑ | ๑๘ |
| | - อื่นๆ | ม.๑-ม.๑๑ | ๘ |
| ๕ | ตำแหน่งหรือสถานภาพในหมู่บ้าน/ชุมชน | | |
| | - ประชาชน | ม.๑-ม.๑๑ | ๑๕ |
| | - สมาชิกสภาท้องถิ่น | ม.๑-ม.๑๑ | ๑๘ |
| | - กำนัน ผู้ใหญ่บ้านผู้ช่วยผู้ใหญ่บ้าน สารวัตร กำนัน แพทย์ประจำตำบล | ม.๑-ม.๑๑ | ๑๑ |
| | - ประธานชุมชน กรรมการชุมชน | ม.๑-ม.๑๑ | ๕ |
| | - ราชการ รัฐวิสาหกิจองค์การมหาชน | ม.๑-ม.๑๑ | ๑๑ |
| | - อาสาสมัครสาธารณสุขประจำหมู่บ้าน(อสม.) | ม.๑-ม.๑๑ | ๑๐ |
| | - สมาชิกอาสาป้องกันภัยฝ่ายพลเรือน(อปพร.) | ม.๑-ม.๑๑ | ๑๕ |
| | - กรรมการกองทุนหมู่บ้าน/ชุมชนเมือง | ม.๑-ม.๑๑ | ๕ |
| | - กลุ่มอาชีพ/ตัวแทนกลุ่มอาชีพ/ตัวแทนอาชีพ | ม.๑-ม.๑๑ | ๕ |
| | - ผู้ทรงคุณวุฒิ/ปราชญ์ | ม.๑-ม.๑๑ | ๕ |
| | - กลุ่มหรืออาสาสมัคร เช่น อาสาพัฒนาชุมชน อาสาสมัครประชาสัมพันธ์ เยาวชน หมอดิน กลุ่มพลังทางสังคมอื่นๆ | ม.๑-ม.๑๑ | ๕ |
| | - ชมรมผู้สูงอายุ ตัวแทนผู้สูงอายุ | ม.๑-ม.๑๑ | ๕ |
| | - กลุ่มหรือองค์กรหรือสมาคมหรือชมรมหรือ ตัวแทนทางธุรกิจฯ | - | - |
| | - สื่อมวลชน | - | - |
| | - ประธานหอการค้าจังหวัด ประธานสภา อุตสาหกรรมจังหวัด | - | - |
| | - องค์กร/หน่วยงานอื่นๆ | - | - |
| | รวม | | ๑๑๐ |

เกณฑ์ในการแปลค่าเฉลี่ยความพึงพอใจ

การวิเคราะห์ความคิดเห็นของประชาชนที่มีต่อผลการดำเนินงานขององค์การบริหารส่วนตำบลคลองนกกระทงใช้สถิติเชิงพรรณนา ได้แก่ ค่าเฉลี่ยและส่วนเบี่ยงเบนมาตรฐาน เพื่อนำเสนอข้อมูลในรูปแบบตารางควบคู่กับการบรรยายและสรุปผลการศึกษาคำหนดการให้คะแนนคำตอบของแบบสอบถามไว้ ๕ ระดับ ดังนี้

| | | | |
|-----------------------|----------|---|-------|
| ความพึงพอใจมากที่สุด | กำหนดให้ | ๕ | คะแนน |
| ความพึงพอใจมาก | กำหนดให้ | ๔ | คะแนน |
| ความพึงพอใจปานกลาง | กำหนดให้ | ๓ | คะแนน |
| ความพึงพอใจน้อย | กำหนดให้ | ๒ | คะแนน |
| ความพึงพอใจน้อยที่สุด | กำหนดให้ | ๑ | คะแนน |

แล้วหาค่าเฉลี่ยของคำตอบแบบสอบถาม โดยใช้เกณฑ์ในการแปลความหมายค่าเฉลี่ย ดังนี้

| | | |
|-----------------------|---------|-------------------------|
| ค่าเฉลี่ย ๔.๕๑ - ๕.๐๐ | หมายถึง | มีความพึงพอใจมากที่สุด |
| ค่าเฉลี่ย ๓.๕๑ - ๔.๕๐ | หมายถึง | มีความพึงพอใจมาก |
| ค่าเฉลี่ย ๒.๕๑ - ๓.๕๐ | หมายถึง | มีความพึงพอใจปานกลาง |
| ค่าเฉลี่ย ๑.๕๑ - ๒.๕๐ | หมายถึง | มีความพึงพอใจน้อย |
| ค่าเฉลี่ย ๑.๐๐ - ๑.๕๐ | หมายถึง | มีความพึงพอใจน้อยที่สุด |

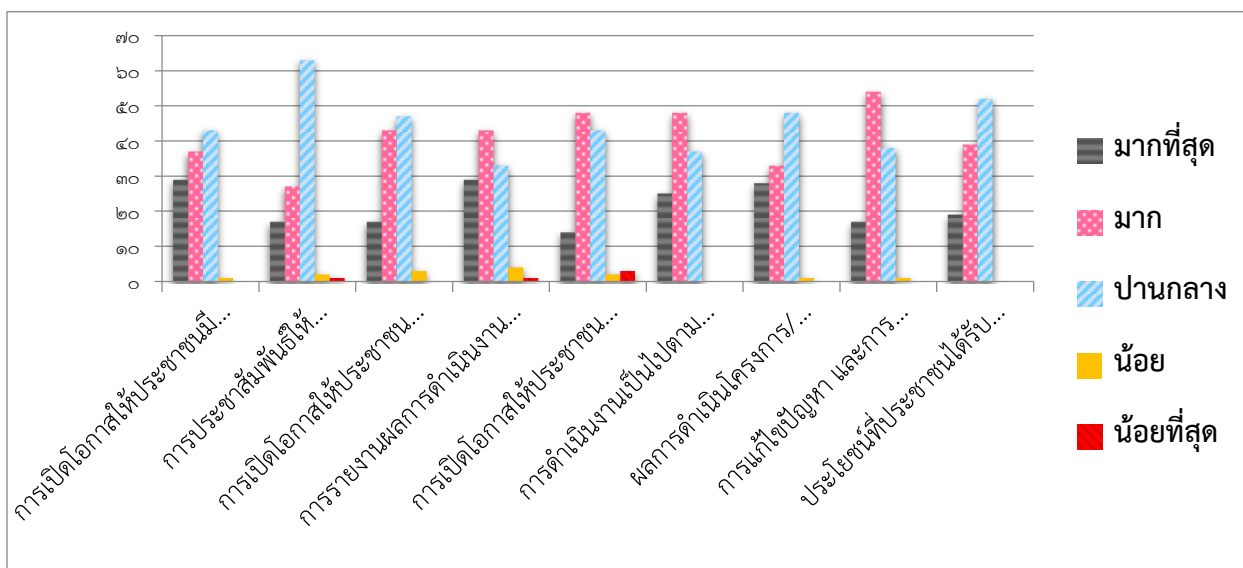

๔. การวิเคราะห์เชิงคุณภาพ

องค์การบริหารส่วนตำบลคลองนกระทุงได้จัดทำแผนยุทธศาสตร์การพัฒนาและแผนพัฒนาท้องถิ่น (พ.ศ.๒๕๖๑-๒๕๖๕) ตามกระบวนการที่บัญญัติไว้ในระเบียบกระทรวงมหาดไทย โดยผ่านการมีส่วนร่วมของประชาชน เช่น การจัดเวทีประชาคม การประชุมคณะกรรมการสนับสนุนการจัดทำแผนฯ การประชุมคณะกรรมการพัฒนาฯ เพื่อรับฟังปัญหาและความต้องการที่แท้จริงของประชาชนในพื้นที่ ก่อนนำมาจัดทำโครงการเพื่อพัฒนาพื้นที่ที่บรรจุไว้ในแผนพัฒนาท้องถิ่น (พ.ศ.๒๕๖๑-๒๕๖๕) ต่อไป

องค์การบริหารส่วนตำบลคลองนกระทุงได้ประกาศใช้แผนพัฒนาท้องถิ่น (พ.ศ.๒๕๖๑-๒๕๖๕) เมื่อวันที่ ๑๑ มิถุนายน พ.ศ.๒๕๖๒ โดยได้กำหนดโครงการที่จะดำเนินการตามแผนพัฒนาท้องถิ่น(พ.ศ.๒๕๖๑ - ๒๕๖๕) ได้ดำเนินการโครงการตามข้อบัญญัติงบประมาณ พ.ศ.๒๕๖๔ ในเขตพื้นที่โดยได้รับความร่วมมือการส่งเสริมและสนับสนุนจากภาคประชาชนภาครัฐและภาคเอกชนในพื้นที่ตลอดจนโครงการต่างๆประสบผลสำเร็จ ด้วยดีก่อให้เกิดประโยชน์แก่ประชาชนทั้งในพื้นที่และพื้นที่ใกล้เคียงโดยมีผลการดำเนินงานที่สำคัญ

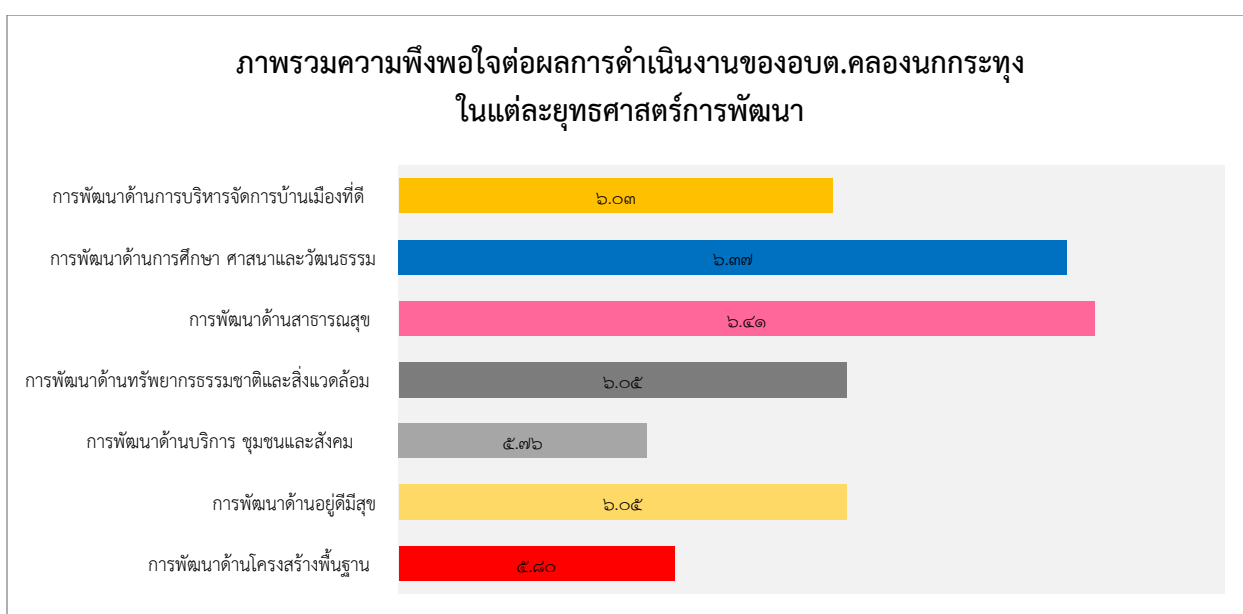

๕. สรุปผลการวิเคราะห์การติดตามและประเมินผล

การสรุปผลในภาพรวมทั้งหมดที่อยู่ในแผนพัฒนาท้องถิ่น พ.ศ.๒๕๖๑-๒๕๖๕ (พ.ศ.๒๕๖๔) ที่อยู่ในงบประมาณรายจ่ายประจำปีฯ มีรายละเอียดดังนี้

รายละเอียดผลการดำเนินงานทุกหมวดรายจ่ายในข้อบัญญัติงบประมาณรายจ่ายขององค์การบริหารส่วนตำบลคลองนกระทุง ในปีงบประมาณ พ.ศ.๒๕๖๔ มีดังนี้

| งาน | หมวดรายจ่าย | ประเภทรายจ่าย | โครงการ | งบประมาณอนุมัติ (บาท) | โอนเพิ่ม (บาท) | โอนลด (บาท) | ผูกพัน (บาท) | เบิกจ่าย (บาท) | งบประมาณคงเหลือ (บาท) |
|--|--------------------------|--|---|-----------------------|-------------------|-------------------|--------------|---------------------|-----------------------|
| งบกลาง | งบกลาง | เงินสมทบกองทุนประกันสังคม | - | ๑๔๗,๔๖๒.๐๐ | ๐.๐๐ | ๐.๐๐ | ๐.๐๐ | ๘๖,๙๘๒.๐๐ | ๖๐,๔๘๐.๐๐ |
| งบกลาง | งบกลาง | เงินสมทบกองทุนเงินทดแทน | - | ๑๐,๐๐๐.๐๐ | ๐.๐๐ | ๐.๐๐ | ๐.๐๐ | ๖,๓๐๓.๐๐ | ๓,๖๙๗.๐๐ |
| งบกลาง | งบกลาง | เบี้ยยังชีพผู้สูงอายุ | - | ๖,๖๓๙,๖๐๐.๐๐ | ๐.๐๐ | ๐.๐๐ | ๐.๐๐ | ๕,๙๖๒,๒๐๐.๐๐ | ๖๗๗,๔๐๐.๐๐ |
| งบกลาง | งบกลาง | เบี้ยยังชีพพิการ | - | ๑,๐๐๐,๐๐๐.๐๐ | ๐.๐๐ | ๐.๐๐ | ๐.๐๐ | ๘๒๗,๒๐๐.๐๐ | ๑๗๒,๘๐๐.๐๐ |
| งบกลาง | งบกลาง | เบี้ยยังชีพผู้ป่วยเอดส์ | - | ๑๒,๐๐๐.๐๐ | ๐.๐๐ | ๐.๐๐ | ๐.๐๐ | ๐.๐๐ | ๑๒,๐๐๐.๐๐ |
| งบกลาง | งบกลาง | เงินสำรองจ่าย | - | ๕๐๐,๐๐๐.๐๐ | ๑๒,๐๐๐.๐๐ | ๐.๐๐ | ๐.๐๐ | ๕๑๒,๐๐๐.๕๐ | ๘๖๐.๕๐ |
| งบกลาง | งบกลาง | รายจ่ายตามข้อผูกพัน | โครงการอุดหนุนกองทุนระบบหลักประกันสุขภาพอบต.คลองนกระทุง | ๖๕,๐๐๐.๐๐ | ๑,๐๐๐.๐๐ | ๐.๐๐ | ๐.๐๐ | ๖๖,๐๐๐.๐๐ | ๐.๐๐ |
| งบกลาง | งบกลาง | เงินสมทบกองทุนบำเหน็จบำนาญข้าราชการส่วนท้องถิ่น (กบท.) (ยกเลิก) | - | ๑๖๒,๒๐๐.๐๐ | ๑๖๒,๒๐๐.๐๐ | ๐.๐๐ | ๐.๐๐ | ๓๒๔,๔๐๐.๐๐ | ๐.๐๐ |
| รวมหมวดงบกลาง | | | | ๘,๕๓๖,๒๖๒.๐๐ | ๑๗๕,๒๐๐.๐๐ | ๐.๐๐ | ๐.๐๐ | ๗,๗๘๔,๒๖๔.๕๐ | ๙๒๗,๒๓๗.๕๐ |
| งานบริหารทั่วไป | เงินเดือน (ฝ่ายการเมือง) | เงินเดือนนายก/รองนายกองค์กรปกครองส่วนท้องถิ่น | - | ๕๑๔,๐๘๐.๐๐ | ๐.๐๐ | ๐.๐๐ | ๐.๐๐ | ๕๑๔,๐๘๐.๐๐ | ๐.๐๐ |
| งานบริหารทั่วไป | เงินเดือน (ฝ่ายการเมือง) | ค่าตอบแทนประจำตำแหน่งนายก/รองนายก | - | ๔๒,๑๒๐.๐๐ | ๐.๐๐ | ๐.๐๐ | ๐.๐๐ | ๔๒,๑๒๐.๐๐ | ๐.๐๐ |
| งานบริหารทั่วไป | เงินเดือน (ฝ่ายการเมือง) | ค่าตอบแทนพิเศษนายก/รองนายก | - | ๔๒,๑๒๐.๐๐ | ๐.๐๐ | ๐.๐๐ | ๐.๐๐ | ๔๒,๑๒๐.๐๐ | ๐.๐๐ |
| งานบริหารทั่วไป | เงินเดือน (ฝ่ายการเมือง) | ค่าตอบแทนรายเดือนเลขานุการ/ที่ปรึกษา นายกเทศมนตรี นายกองค์การบริหารส่วนตำบล | - | ๘๖,๔๐๐.๐๐ | ๐.๐๐ | ๐.๐๐ | ๐.๐๐ | ๘๖,๔๐๐.๐๐ | ๐.๐๐ |
| งานบริหารทั่วไป | เงินเดือน (ฝ่ายการเมือง) | ค่าตอบแทนประธานสภา/รองประธานสภา/สมาชิกสภา/เลขานุการสภาองค์กรปกครองส่วนท้องถิ่น | - | ๒,๐๕๙,๒๐๐.๐๐ | ๐.๐๐ | ๑๗๐,๐๐๐.๐๐ | ๐.๐๐ | ๑,๗๐๗,๓๖๐.๐๐ | ๑๘๑,๘๔๐.๐๐ |
| รวมหมวดเงินเดือน (ฝ่ายการเมือง) | | | | ๒,๗๔๓,๙๒๐.๐๐ | ๐.๐๐ | ๑๗๐,๐๐๐.๐๐ | ๐.๐๐ | ๒,๕๗๓,๐๘๐.๐๐ | ๑๘๑,๘๔๐.๐๐ |
| งานบริหารทั่วไป | เงินเดือน (ฝ่ายประจำ) | เงินเดือนข้าราชการ หรือ พนักงานส่วนท้องถิ่น | - | ๒,๓๓๗,๘๔๐.๐๐ | ๐.๐๐ | ๐.๐๐ | ๐.๐๐ | ๒,๒๖๒,๐๒๐.๐๐ | ๗๕,๘๒๐.๐๐ |
| งานบริหารทั่วไป | เงินเดือน (ฝ่ายประจำ) | เงินประจำตำแหน่ง | - | ๙๐,๐๐๐.๐๐ | ๐.๐๐ | ๐.๐๐ | ๐.๐๐ | ๙๐,๐๐๐.๐๐ | ๐.๐๐ |
| งานบริหารทั่วไป | เงินเดือน (ฝ่ายประจำ) | ค่าตอบแทนพนักงานจ้าง | - | ๑,๑๙๖,๕๒๐.๐๐ | ๐.๐๐ | ๒๔๐.๐๐ | ๐.๐๐ | ๑,๑๙๕,๘๐๐.๐๐ | ๔๘๐.๐๐ |
| งานบริหารทั่วไป | เงินเดือน (ฝ่ายประจำ) | เงินเพิ่มต่าง ๆ ของพนักงานจ้าง | - | ๕๑,๐๖๐.๐๐ | ๒๔๐.๐๐ | ๐.๐๐ | ๐.๐๐ | ๕๑,๓๐๐.๐๐ | ๐.๐๐ |
| งานบริหารงานคลัง | เงินเดือน (ฝ่ายประจำ) | เงินเดือนข้าราชการ หรือ พนักงานส่วนท้องถิ่น | - | ๑,๗๓๑,๖๐๐.๐๐ | ๐.๐๐ | ๓๐๙,๑๒๐.๐๐ | ๐.๐๐ | ๑,๓๘๘,๓๓๐.๐๐ | ๓๔๓,๒๗๐.๐๐ |

| งาน | หมวดรายจ่าย | ประเภทรายจ่าย | โครงการ | งบประมาณอนุมัติ (บาท) | โอนเพิ่ม (บาท) | โอนลด (บาท) | ผูกพัน (บาท) | เบิกจ่าย (บาท) | งบประมาณ คงเหลือ (บาท) |
|--------------------------------------|-----------------------|---|---------|--------------------------|-------------------|---------------------|-----------------|---------------------|------------------------------|
| งานบริหารงานคลัง | เงินเดือน (ฝ่ายประจำ) | เงินประจำตำแหน่ง | - | ๔๒,๐๐๐.๐๐ | ๐.๐๐ | ๓๕,๐๐๐.๐๐ | ๐.๐๐ | ๗,๐๐๐.๐๐ | ๐.๐๐ |
| งานบริหารงานคลัง | เงินเดือน (ฝ่ายประจำ) | ค่าจ้างลูกจ้างประจำ | - | ๒๔๕,๓๒๐.๐๐ | ๐.๐๐ | ๐.๐๐ | ๐.๐๐ | ๒๔๒,๔๐๐.๐๐ | ๑,๙๒๐.๐๐ |
| งานบริหารงานคลัง | เงินเดือน (ฝ่ายประจำ) | ค่าตอบแทนพนักงานจ้าง | - | ๓๒๖,๐๔๐.๐๐ | ๐.๐๐ | ๐.๐๐ | ๐.๐๐ | ๓๒๕,๘๐๐.๐๐ | ๒๔๐.๐๐ |
| งานบริหารงานคลัง | เงินเดือน (ฝ่ายประจำ) | เงินเพิ่มต่าง ๆ ของพนักงานจ้าง | - | ๗,๑๔๐.๐๐ | ๑๒๐.๐๐ | ๐.๐๐ | ๐.๐๐ | ๗,๒๖๐.๐๐ | ๐.๐๐ |
| งานบริหารทั่วไปเกี่ยวกับการศึกษา | เงินเดือน (ฝ่ายประจำ) | เงินเดือนข้าราชการ หรือ พนักงานส่วนท้องถิ่น | - | ๕๐๕,๕๔๐.๐๐ | ๐.๐๐ | ๐.๐๐ | ๐.๐๐ | ๕๐๕,๐๑๖.๐๐ | ๕๒๔.๐๐ |
| งานบริหารทั่วไปเกี่ยวกับการศึกษา | เงินเดือน (ฝ่ายประจำ) | เงินวิทยฐานะ | - | ๐.๐๐ | ๑๗,๕๐๐.๐๐ | ๐.๐๐ | ๐.๐๐ | ๑๗,๕๐๐.๐๐ | ๐.๐๐ |
| งานบริหารทั่วไปเกี่ยวกับการศึกษา | เงินเดือน (ฝ่ายประจำ) | ค่าตอบแทนพนักงานจ้าง | - | ๒๕๗,๒๘๐.๐๐ | ๐.๐๐ | ๐.๐๐ | ๐.๐๐ | ๒๕๗,๐๔๐.๐๐ | ๒๔๐.๐๐ |
| งานบริหารทั่วไปเกี่ยวกับการสาธารณสุข | เงินเดือน (ฝ่ายประจำ) | เงินเดือนข้าราชการ หรือ พนักงานส่วนท้องถิ่น | - | ๕๘๘,๒๔๐.๐๐ | ๐.๐๐ | ๓๗๐,๐๐๐.๐๐ | ๐.๐๐ | ๑๙๒,๓๖๐.๐๐ | ๒๕,๘๘๐.๐๐ |
| งานบริหารทั่วไปเกี่ยวกับการสาธารณสุข | เงินเดือน (ฝ่ายประจำ) | เงินประจำตำแหน่ง | - | ๔๒,๐๐๐.๐๐ | ๐.๐๐ | ๓๕,๐๐๐.๐๐ | ๐.๐๐ | ๐.๐๐ | ๗,๐๐๐.๐๐ |
| งานบริหารทั่วไปเกี่ยวกับเคหะและชุมชน | เงินเดือน (ฝ่ายประจำ) | เงินเดือนข้าราชการ หรือ พนักงานส่วนท้องถิ่น | - | ๖๙๑,๕๐๐.๐๐ | ๐.๐๐ | ๖๘๘,๒๐๐.๐๐ | ๐.๐๐ | ๐.๐๐ | ๓,๓๐๐.๐๐ |
| งานบริหารทั่วไปเกี่ยวกับเคหะและชุมชน | เงินเดือน (ฝ่ายประจำ) | เงินประจำตำแหน่ง | - | ๔๒,๐๐๐.๐๐ | ๐.๐๐ | ๕,๐๐๐.๐๐ | ๐.๐๐ | ๐.๐๐ | ๓๗,๐๐๐.๐๐ |
| งานบริหารทั่วไปเกี่ยวกับเคหะและชุมชน | เงินเดือน (ฝ่ายประจำ) | ค่าตอบแทนพนักงานจ้าง | - | ๓๐๔,๕๖๐.๐๐ | ๐.๐๐ | ๐.๐๐ | ๐.๐๐ | ๓๐๔,๓๒๐.๐๐ | ๒๔๐.๐๐ |
| งานบริหารทั่วไปเกี่ยวกับเคหะและชุมชน | เงินเดือน (ฝ่ายประจำ) | เงินเพิ่มต่าง ๆ ของพนักงานจ้าง | - | ๒๔,๐๐๐.๐๐ | ๐.๐๐ | ๐.๐๐ | ๐.๐๐ | ๒๔,๐๐๐.๐๐ | ๐.๐๐ |
| งานกิจการประปา | เงินเดือน (ฝ่ายประจำ) | เงินเดือนข้าราชการ หรือ พนักงานส่วนท้องถิ่น | - | ๒๖๔,๔๘๐.๐๐ | ๐.๐๐ | ๑,๑๐๕.๐๐ | ๐.๐๐ | ๒๖๑,๓๗๐.๐๐ | ๑,๔๑๕.๐๐ |
| งานกิจการประปา | เงินเดือน (ฝ่ายประจำ) | ค่าตอบแทนพนักงานจ้าง | - | ๖๘๕,๘๔๐.๐๐ | ๑,๕๐๕.๐๐ | ๐.๐๐ | ๐.๐๐ | ๖๘๖,๓๔๕.๐๐ | ๐.๐๐ |
| งานกิจการประปา | เงินเดือน (ฝ่ายประจำ) | เงินเพิ่มต่าง ๆ ของพนักงานจ้าง | - | ๘๕,๖๒๐.๐๐ | ๐.๐๐ | ๔๐๐.๐๐ | ๐.๐๐ | ๖๑,๔๙๕.๐๐ | ๒๓,๑๒๕.๐๐ |
| รวมหมวดเงินเดือน (ฝ่ายประจำ) | | | | ๙,๕๑๖,๔๘๐.๐๐ | ๑๙,๓๖๕.๐๐ | ๑,๔๔๔,๐๖๕.๐๐ | ๐.๐๐ | ๗,๘๗๙,๙๕๖.๐๐ | ๒๑๑,๘๓๔.๐๐ |
| งานบริหารทั่วไป | ค่าตอบแทน | ค่าตอบแทนผู้ปฏิบัติราชการอื่น เป็นประโยชน์แก่องค์กรปกครองส่วนท้องถิ่น | - | ๓๐,๐๐๐.๐๐ | ๐.๐๐ | ๓๐,๐๐๐.๐๐ | ๐.๐๐ | ๐.๐๐ | ๐.๐๐ |
| งานบริหารทั่วไป | ค่าตอบแทน | ค่าตอบแทนการปฏิบัติงานนอกเวลาราชการ | - | ๑๐,๐๐๐.๐๐ | ๐.๐๐ | ๐.๐๐ | ๐.๐๐ | ๐.๐๐ | ๑๐,๐๐๐.๐๐ |
| งานบริหารทั่วไป | ค่าตอบแทน | ค่าเช่าบ้าน | - | ๑๔๔,๐๐๐.๐๐ | ๐.๐๐ | ๐.๐๐ | ๐.๐๐ | ๑๒๐,๐๐๐.๐๐ | ๒๔,๐๐๐.๐๐ |

| งาน | หมวดรายจ่าย | ประเภทรายจ่าย | โครงการ | งบประมาณอนุมัติ (บาท) | โอนเพิ่ม (บาท) | โอนลด (บาท) | ผูกพัน (บาท) | เบิกจ่าย (บาท) | งบประมาณคงเหลือ (บาท) |
|--------------------------------------|-------------|--|---|-----------------------|-------------------|-------------------|--------------|-------------------|-----------------------|
| งานบริหารทั่วไป | ค่าตอบแทน | เงินช่วยเหลือการศึกษาบุตร | - | ๔๐,๐๐๐.๐๐ | ๐.๐๐ | ๐.๐๐ | ๐.๐๐ | ๒๙,๗๐๐.๐๐ | ๑๐,๓๐๐.๐๐ |
| งานบริหารงานคลัง | ค่าตอบแทน | ค่าตอบแทนผู้ปฏิบัติราชการอื่น เป็นประโยชน์แก่องค์กรปกครองส่วนท้องถิ่น | - | ๒๐๐,๐๐๐.๐๐ | ๓๒๑,๖๔๒.๐๐ | ๐.๐๐ | ๐.๐๐ | ๔๔๓,๗๕๐.๐๐ | ๒๗,๘๔๒.๐๐ |
| งานบริหารงานคลัง | ค่าตอบแทน | ค่าเช่าบ้าน | - | ๗๐,๐๐๐.๐๐ | ๐.๐๐ | ๒๔,๐๐๐.๐๐ | ๐.๐๐ | ๔๖,๐๐๐.๐๐ | ๐.๐๐ |
| งานบริหารงานคลัง | ค่าตอบแทน | เงินช่วยเหลือการศึกษาบุตร | - | ๒๐,๐๐๐.๐๐ | ๐.๐๐ | ๙,๕๐๐.๐๐ | ๐.๐๐ | ๑๐,๕๐๐.๐๐ | ๐.๐๐ |
| การรักษาความสงบภายใน | ค่าตอบแทน | ค่าตอบแทนผู้ปฏิบัติราชการอื่น เป็นประโยชน์แก่องค์กรปกครองส่วนท้องถิ่น | - | ๓๐,๐๐๐.๐๐ | ๓๔,๒๐๐.๐๐ | ๐.๐๐ | ๐.๐๐ | ๕๕,๘๐๐.๐๐ | ๘,๔๐๐.๐๐ |
| งานบริหารทั่วไปเกี่ยวกับเคหะและชุมชน | ค่าตอบแทน | ค่าตอบแทนผู้ปฏิบัติราชการอื่น เป็นประโยชน์แก่องค์กรปกครองส่วนท้องถิ่น | - | ๑๐,๐๐๐.๐๐ | ๐.๐๐ | ๑๐,๐๐๐.๐๐ | ๐.๐๐ | ๐.๐๐ | ๐.๐๐ |
| งานบริหารทั่วไปเกี่ยวกับเคหะและชุมชน | ค่าตอบแทน | ค่าตอบแทนการปฏิบัติงานนอกเวลาราชการ | - | ๕,๐๐๐.๐๐ | ๐.๐๐ | ๕,๐๐๐.๐๐ | ๐.๐๐ | ๐.๐๐ | ๐.๐๐ |
| งานบริหารทั่วไปเกี่ยวกับเคหะและชุมชน | ค่าตอบแทน | ค่าเช่าบ้าน | - | ๗๘,๐๐๐.๐๐ | ๐.๐๐ | ๗๘,๐๐๐.๐๐ | ๐.๐๐ | ๐.๐๐ | ๐.๐๐ |
| งานบริหารทั่วไปเกี่ยวกับเคหะและชุมชน | ค่าตอบแทน | เงินช่วยเหลือการศึกษาบุตร | - | ๒๐,๐๐๐.๐๐ | ๐.๐๐ | ๒๐,๐๐๐.๐๐ | ๐.๐๐ | ๐.๐๐ | ๐.๐๐ |
| รวมหมวดค่าตอบแทน | | | | ๖๕๗,๐๐๐.๐๐ | ๓๕๕,๘๔๒.๐๐ | ๑๗๖,๕๐๐.๐๐ | ๐.๐๐ | ๗๕๕,๗๕๐.๐๐ | ๘๐,๕๔๒.๐๐ |
| งานบริหารทั่วไป | ค่าใช้สอย | รายจ่ายเพื่อให้ได้มาซึ่งบริการ | ค่าเช่าที่ดิน(วัดบางภาษี) | ๖,๐๐๐.๐๐ | ๐.๐๐ | ๐.๐๐ | ๐.๐๐ | ๖,๐๐๐.๐๐ | ๐.๐๐ |
| งานบริหารทั่วไป | ค่าใช้สอย | รายจ่ายเพื่อให้ได้มาซึ่งบริการ | รายจ่ายเพื่อให้ได้มาซึ่งบริการ | ๑๕๘,๘๘๗.๐๐ | ๑๔๐,๕๐๐.๐๐ | ๑๒,๐๐๐.๐๐ | ๗,๘๐๐.๐๐ | ๑๒๑,๒๘๗.๐๐ | ๑๕๘,๓๐๐.๐๐ |
| งานบริหารทั่วไป | ค่าใช้สอย | รายจ่ายเกี่ยวกับการรับรองและพิธีการ | - | ๓๐,๐๐๐.๐๐ | ๐.๐๐ | ๐.๐๐ | ๐.๐๐ | ๙,๑๐๐.๐๐ | ๒๐,๙๐๐.๐๐ |
| งานบริหารทั่วไป | ค่าใช้สอย | รายจ่ายเกี่ยวเนื่องกับการปฏิบัติราชการที่ไม่เข้าลักษณะรายจ่ายงบรายจ่ายอื่น ๆ | ค่าใช้จ่ายในการเดินทางไปราชการ | ๕๐,๐๐๐.๐๐ | ๐.๐๐ | ๒๑,๗๐๐.๐๐ | ๐.๐๐ | ๒๐,๔๖๕.๖๘ | ๗,๘๓๔.๓๒ |
| งานบริหารทั่วไป | ค่าใช้สอย | รายจ่ายเกี่ยวเนื่องกับการปฏิบัติราชการที่ไม่เข้าลักษณะรายจ่ายงบรายจ่ายอื่น ๆ | โครงการจัดทำเว็บไซต์องค์การบริหารส่วนตำบลคลองนกกระทุง | ๒๐,๐๐๐.๐๐ | ๔๕,๐๐๐.๐๐ | ๐.๐๐ | ๐.๐๐ | ๖๕,๐๐๐.๐๐ | ๐.๐๐ |
| งานบริหารทั่วไป | ค่าใช้สอย | รายจ่ายเกี่ยวเนื่องกับการปฏิบัติราชการที่ไม่เข้าลักษณะรายจ่ายงบรายจ่ายอื่น ๆ | โครงการฝึกอบรมเชิงปฏิบัติการการจัดทำ/บทวนเพื่อเพิ่มเติมและเปลี่ยนแปลงแผนพัฒนาท้องถิ่นของ อบต.คลองนกกระทุง | ๓๐,๐๐๐.๐๐ | ๐.๐๐ | ๐.๐๐ | ๐.๐๐ | ๐.๐๐ | ๓๐,๐๐๐.๐๐ |
| งานบริหารทั่วไป | ค่าใช้สอย | รายจ่ายเกี่ยวเนื่องกับการปฏิบัติราชการที่ไม่เข้าลักษณะรายจ่ายงบรายจ่ายอื่น ๆ | โครงการเลือกตั้ง | ๓๐๐,๐๐๐.๐๐ | ๐.๐๐ | ๐.๐๐ | ๐.๐๐ | ๐.๐๐ | ๓๐๐,๐๐๐.๐๐ |
| งานบริหารทั่วไป | ค่าใช้สอย | ค่าบริการรักษาและซ่อมแซม | - | ๓๐,๐๐๐.๐๐ | ๐.๐๐ | ๐.๐๐ | ๐.๐๐ | ๑๗,๗๐๕.๑๗ | ๑๒,๒๙๔.๘๓ |
| งานบริหารงานคลัง | ค่าใช้สอย | รายจ่ายเพื่อให้ได้มาซึ่งบริการ | รายจ่ายเพื่อให้ได้มาซึ่งบริการ | ๖๐,๐๐๐.๐๐ | ๕๐,๐๐๐.๐๐ | ๐.๐๐ | ๐.๐๐ | ๘๖,๒๒๐.๐๐ | ๒๓,๗๘๐.๐๐ |
| งานบริหารงานคลัง | ค่าใช้สอย | รายจ่ายเกี่ยวเนื่องกับการปฏิบัติราชการที่ไม่เข้าลักษณะรายจ่ายงบรายจ่ายอื่น ๆ | ค่าใช้จ่ายในการเดินทางไปราชการ | ๕๐,๐๐๐.๐๐ | ๐.๐๐ | ๑๐,๓๔๐.๐๐ | ๐.๐๐ | ๓๙,๖๖๐.๐๐ | ๐.๐๐ |
| งานบริหารงานคลัง | ค่าใช้สอย | รายจ่ายเกี่ยวเนื่องกับการปฏิบัติราชการที่ไม่เข้าลักษณะรายจ่ายงบรายจ่ายอื่น ๆ | โครงการบริการรับชำระภาษีเคลื่อนที่ | ๑๐,๐๐๐.๐๐ | ๐.๐๐ | ๑๐,๐๐๐.๐๐ | ๐.๐๐ | ๐.๐๐ | ๐.๐๐ |
| งานบริหารงานคลัง | ค่าใช้สอย | รายจ่ายเกี่ยวเนื่องกับการปฏิบัติราชการที่ไม่เข้าลักษณะรายจ่ายงบรายจ่ายอื่น ๆ | โครงการประชาสัมพันธ์เผยแพร่ความรู้ด้านการชำระภาษี | ๓๐,๐๐๐.๐๐ | ๐.๐๐ | ๑๗,๘๖๒.๐๐ | ๐.๐๐ | ๑๒,๑๓๘.๐๐ | ๐.๐๐ |

| งาน | หมวดรายจ่าย | ประเภทรายจ่าย | โครงการ | งบประมาณอนุมัติ (บาท) | โอนเพิ่ม (บาท) | โอนลด (บาท) | ผูกพัน (บาท) | เบิกจ่าย (บาท) | งบประมาณคงเหลือ (บาท) |
|-----------------------------------|-------------|--|--|-----------------------|----------------|-------------|--------------|----------------|-----------------------|
| งานบริหารงานคลัง | ค่าใช้จ่าย | รายจ่ายเกี่ยวเนื่องกับการปฏิบัติราชการที่ไม่เข้าลักษณะรายจ่ายงบรายจ่ายอื่น ๆ | โครงการปรับปรุงแผนที่ภาษีและทะเบียนทรัพย์สิน | ๕๐,๐๐๐.๐๐ | ๑๕๐,๐๐๐.๐๐ | ๐.๐๐ | ๐.๐๐ | ๒๐๐,๐๐๐.๐๐ | ๐.๐๐ |
| งานบริหารงานคลัง | ค่าใช้จ่าย | รายจ่ายเกี่ยวเนื่องกับการปฏิบัติราชการที่ไม่เข้าลักษณะรายจ่ายงบรายจ่ายอื่น ๆ | โครงการฝึกอบรมให้ความรู้ เรื่อง แนวทางการปฏิบัติตามกฎกระทรวง กำหนดทัศนคติและวิธีการจัดซื้อจัดจ้าง ที่รัฐต้องส่งเสริมหรือสนับสนุน (ฉบับที่ ๒) พ.ศ. ๒๕๖๓ (ว.๘๘) ให้แก่ข้าราชการและพนักงานจ้างอบต. คลองกรกระทุง | ๐.๐๐ | ๓,๐๐๐.๐๐ | ๐.๐๐ | ๐.๐๐ | ๒,๙๓๑.๕๐ | ๒๖๘.๕๐ |
| งานบริหารงานคลัง | ค่าใช้จ่าย | ค่าบำรุงรักษาและซ่อมแซม | - | ๒๐,๐๐๐.๐๐ | ๐.๐๐ | ๑๙,๐๐๐.๐๐ | ๐.๐๐ | ๑,๐๐๐.๐๐ | ๐.๐๐ |
| งานป้องกันและบรรเทาสาธารณภัย | ค่าใช้จ่าย | รายจ่ายเกี่ยวเนื่องกับการปฏิบัติราชการที่ไม่เข้าลักษณะรายจ่ายงบรายจ่ายอื่น ๆ | โครงการป้องกันและลดอุบัติเหตุทางถนน | ๓๐,๐๐๐.๐๐ | ๐.๐๐ | ๐.๐๐ | ๐.๐๐ | ๔,๓๙๓.๐๐ | ๒๕,๖๐๗.๐๐ |
| งานป้องกันและบรรเทาสาธารณภัย | ค่าใช้จ่าย | รายจ่ายเกี่ยวเนื่องกับการปฏิบัติราชการที่ไม่เข้าลักษณะรายจ่ายงบรายจ่ายอื่น ๆ | โครงการทบทวนการฝึกอบรมชุดปฏิบัติการจิตอาสาภัยพิบัติประจำองค์กรปกครองส่วนท้องถิ่น | ๑๓๑,๕๘๖.๐๐ | ๐.๐๐ | ๑๓๐,๐๐๐.๐๐ | ๐.๐๐ | ๐.๐๐ | ๑,๕๘๖.๐๐ |
| งานป้องกันและบรรเทาสาธารณภัย | ค่าใช้จ่าย | รายจ่ายเกี่ยวเนื่องกับการปฏิบัติราชการที่ไม่เข้าลักษณะรายจ่ายงบรายจ่ายอื่น ๆ | โครงการป้องกันและบรรเทาสาธารณภัยและสร้างความปลอดภัยในชีวิตและทรัพย์สินของประชาชน ตำบลคลองนกรกระทุง | ๓๐,๐๐๐.๐๐ | ๐.๐๐ | ๓๐,๐๐๐.๐๐ | ๐.๐๐ | ๐.๐๐ | ๐.๐๐ |
| งานป้องกันและบรรเทาสาธารณภัย | ค่าใช้จ่าย | รายจ่ายเกี่ยวเนื่องกับการปฏิบัติราชการที่ไม่เข้าลักษณะรายจ่ายงบรายจ่ายอื่น ๆ | โครงการทบทวนเพื่อเพิ่มศักยภาพอาสาสมัครป้องกันภัยฝ่ายพลเรือน (อปพร.) | ๓๐,๐๐๐.๐๐ | ๐.๐๐ | ๓๐,๐๐๐.๐๐ | ๐.๐๐ | ๐.๐๐ | ๐.๐๐ |
| งานบริหารทั่วไปเกี่ยวกับการศึกษา | ค่าใช้จ่าย | รายจ่ายเพื่อให้ได้มาซึ่งบริการ | รายจ่ายเพื่อให้ได้มาซึ่งบริการ | ๑๔๐,๐๐๐.๐๐ | ๕๐,๐๐๐.๐๐ | ๐.๐๐ | ๐.๐๐ | ๑๙๐,๐๐๐.๐๐ | ๑๑๐,๐๐๐.๐๐ |
| งานบริหารทั่วไปเกี่ยวกับการศึกษา | ค่าใช้จ่าย | รายจ่ายเกี่ยวเนื่องกับการปฏิบัติราชการที่ไม่เข้าลักษณะรายจ่ายงบรายจ่ายอื่น ๆ | ค่าใช้จ่ายในการเดินทางไปราชการ | ๒๐,๐๐๐.๐๐ | ๐.๐๐ | ๑๘,๐๐๐.๐๐ | ๐.๐๐ | ๑,๙๖๐.๐๐ | ๒๔๐.๐๐ |
| งานบริหารทั่วไปเกี่ยวกับการศึกษา | ค่าใช้จ่าย | รายจ่ายเกี่ยวเนื่องกับการปฏิบัติราชการที่ไม่เข้าลักษณะรายจ่ายงบรายจ่ายอื่น ๆ | โครงการวันเด็กแห่งชาติ | ๕๐,๐๐๐.๐๐ | ๐.๐๐ | ๕๐,๐๐๐.๐๐ | ๐.๐๐ | ๐.๐๐ | ๐.๐๐ |
| งานระดับก่อนวัยเรียนและประถมศึกษา | ค่าใช้จ่าย | รายจ่ายเกี่ยวเนื่องกับการปฏิบัติราชการที่ไม่เข้าลักษณะรายจ่ายงบรายจ่ายอื่น ๆ | โครงการทัศนศึกษาของศูนย์พัฒนาเด็กเล็ก | ๒๐,๐๐๐.๐๐ | ๐.๐๐ | ๒๐,๐๐๐.๐๐ | ๐.๐๐ | ๐.๐๐ | ๐.๐๐ |
| งานระดับก่อนวัยเรียนและประถมศึกษา | ค่าใช้จ่าย | รายจ่ายเกี่ยวเนื่องกับการปฏิบัติราชการที่ไม่เข้าลักษณะรายจ่ายงบรายจ่ายอื่น ๆ | โครงการฝึกอบรมพัฒนาคุณธรรมจริยธรรมและค่านิยมที่พึงประสงค์สำหรับเด็กนักเรียน | ๓๐,๐๐๐.๐๐ | ๐.๐๐ | ๓๐,๐๐๐.๐๐ | ๐.๐๐ | ๐.๐๐ | ๐.๐๐ |
| งานระดับก่อนวัยเรียนและประถมศึกษา | ค่าใช้จ่าย | รายจ่ายเกี่ยวเนื่องกับการปฏิบัติราชการที่ไม่เข้าลักษณะรายจ่ายงบรายจ่ายอื่น ๆ | โครงการวันแม่ ๑๒ สิงหาคมราชินี (ศพด.) | ๕,๐๐๐.๐๐ | ๐.๐๐ | ๕,๐๐๐.๐๐ | ๐.๐๐ | ๐.๐๐ | ๐.๐๐ |
| งานระดับก่อนวัยเรียนและประถมศึกษา | ค่าใช้จ่าย | รายจ่ายเกี่ยวเนื่องกับการปฏิบัติราชการที่ไม่เข้าลักษณะรายจ่ายงบรายจ่ายอื่น ๆ | โครงการวันไหว้ครู (ศพด.) | ๕,๐๐๐.๐๐ | ๐.๐๐ | ๕,๐๐๐.๐๐ | ๐.๐๐ | ๐.๐๐ | ๐.๐๐ |
| งานระดับก่อนวัยเรียนและประถมศึกษา | ค่าใช้จ่าย | รายจ่ายเกี่ยวเนื่องกับการปฏิบัติราชการที่ไม่เข้าลักษณะรายจ่ายงบรายจ่ายอื่น ๆ | โครงการส่งเสริมการเรียนรู้เด็กปฐมวัย ท้องถิ่นไทยผ่านการเล่น | ๒๐,๐๐๐.๐๐ | ๐.๐๐ | ๒๐,๐๐๐.๐๐ | ๐.๐๐ | ๐.๐๐ | ๐.๐๐ |
| งานระดับก่อนวัยเรียนและประถมศึกษา | ค่าใช้จ่าย | รายจ่ายเกี่ยวเนื่องกับการปฏิบัติราชการที่ไม่เข้าลักษณะรายจ่ายงบรายจ่ายอื่น ๆ | โครงการสนับสนุนค่าใช้จ่ายการบริหารสถานศึกษา | ๕๙,๙๓๐.๐๐ | ๐.๐๐ | ๐.๐๐ | ๐.๐๐ | ๕๙,๙๓๐.๐๐ | ๗,๗๒๐.๐๐ |
| งานระดับก่อนวัยเรียนและประถมศึกษา | ค่าใช้จ่าย | รายจ่ายเกี่ยวเนื่องกับการปฏิบัติราชการที่ไม่เข้าลักษณะรายจ่ายงบรายจ่ายอื่น ๆ | โครงการสนับสนุนค่าใช้จ่ายการบริหารสถานศึกษา ค่าอาหารกลางวัน | ๑๐๒,๙๐๐.๐๐ | ๐.๐๐ | ๐.๐๐ | ๐.๐๐ | ๙๓,๒๒๐.๐๐ | ๙,๖๘๐.๐๐ |
| งานบริหารทั่วไปเกี่ยวกับสาธารณสุข | ค่าใช้จ่าย | รายจ่ายเพื่อให้ได้มาซึ่งบริการ | รายจ่ายเพื่อให้ได้มาซึ่งบริการ | ๕๐,๐๐๐.๐๐ | ๐.๐๐ | ๐.๐๐ | ๐.๐๐ | ๒๙,๔๙๘.๕๐ | ๒๐,๕๐๑.๕๐ |
| งานบริหารทั่วไปเกี่ยวกับสาธารณสุข | ค่าใช้จ่าย | รายจ่ายเกี่ยวเนื่องกับการปฏิบัติราชการที่ไม่เข้าลักษณะรายจ่ายงบรายจ่ายอื่น ๆ | ค่าใช้จ่ายในการเดินทางไปราชการของข้าราชการ | ๒๐,๐๐๐.๐๐ | ๑๕,๐๐๐.๐๐ | ๐.๐๐ | ๐.๐๐ | ๒๙,๘๘๔.๔๔ | ๗,๑๑๕.๕๖ |
| งานบริหารทั่วไปเกี่ยวกับสาธารณสุข | ค่าใช้จ่าย | รายจ่ายเกี่ยวเนื่องกับการปฏิบัติราชการที่ไม่เข้าลักษณะรายจ่ายงบรายจ่ายอื่น ๆ | โครงการกำจัดผักตบชวา | ๑๐๐,๐๐๐.๐๐ | ๐.๐๐ | ๑๐๐,๐๐๐.๐๐ | ๐.๐๐ | ๐.๐๐ | ๐.๐๐ |

| งาน | หมวดรายจ่าย | ประเภทรายจ่าย | โครงการ | งบประมาณอนุมัติ (บาท) | โอนเพิ่ม (บาท) | โอนลด (บาท) | ผูกพัน (บาท) | เบิกจ่าย (บาท) | งบประมาณคงเหลือ (บาท) |
|---|-------------|--|---|-----------------------|----------------|-------------|--------------|----------------|-----------------------|
| งานบริหารทั่วไปเกี่ยวกับสาธารณสุข | ค่าใช้จ่าย | รายจ่ายเกี่ยวเนื่องกับการปฏิบัติราชการที่ไม่เข้าลักษณะรายจ่ายงบรายจ่ายอื่น ๆ | โครงการบริหารจัดการขยะและการคัดแยกขยะ | ๕๐,๐๐๐.๐๐ | ๐.๐๐ | ๕๐,๐๐๐.๐๐ | ๐.๐๐ | ๐.๐๐ | ๑๐,๐๐๐.๐๐ |
| งานบริการสาธารณสุขและงานสาธารณสุขอื่นๆ | ค่าใช้จ่าย | รายจ่ายเกี่ยวเนื่องกับการปฏิบัติราชการที่ไม่เข้าลักษณะรายจ่ายงบรายจ่ายอื่น ๆ | โครงการป้องกันโรคไข้เลือดออก | ๘๐,๐๐๐.๐๐ | ๐.๐๐ | ๔๔๑.๐๐ | ๐.๐๐ | ๗๙,๒๔๗.๑๐ | ๓๑๑.๙๐ |
| งานบริการสาธารณสุขและงานสาธารณสุขอื่นๆ | ค่าใช้จ่าย | รายจ่ายเกี่ยวเนื่องกับการปฏิบัติราชการที่ไม่เข้าลักษณะรายจ่ายงบรายจ่ายอื่น ๆ | โครงการฝึกอบรมเชิงปฏิบัติการการป้องกันโรคพิษสุนัขบ้า แก่อาสาสมัคร撲สัตว์หมู่บ้าน ๑๑ หมู่บ้าน | ๒๐,๐๐๐.๐๐ | ๐.๐๐ | ๐.๐๐ | ๐.๐๐ | ๐.๐๐ | ๒๐,๐๐๐.๐๐ |
| งานบริการสาธารณสุขและงานสาธารณสุขอื่นๆ | ค่าใช้จ่าย | รายจ่ายเกี่ยวเนื่องกับการปฏิบัติราชการที่ไม่เข้าลักษณะรายจ่ายงบรายจ่ายอื่น ๆ | โครงการสัตว์ปลอดโรค คนปลอดภัยจากโรคพิษสุนัขบ้า | ๖๖,๕๑๐.๐๐ | ๐.๐๐ | ๐.๐๐ | ๐.๐๐ | ๕๙,๕๖๘.๘๐ | ๖,๙๔๑.๒๐ |
| งานบริการสาธารณสุขและงานสาธารณสุขอื่นๆ | ค่าใช้จ่าย | รายจ่ายเกี่ยวเนื่องกับการปฏิบัติราชการที่ไม่เข้าลักษณะรายจ่ายงบรายจ่ายอื่น ๆ | โครงการสำรวจข้อมูลจำนวนสัตว์และขึ้นทะเบียนสัตว์ | ๖,๖๕๑.๐๐ | ๔๔๑.๐๐ | ๐.๐๐ | ๐.๐๐ | ๗,๐๙๒.๐๐ | ๐.๐๐ |
| งานบริการสาธารณสุขและงานสาธารณสุขอื่นๆ | ค่าใช้จ่าย | รายจ่ายเกี่ยวเนื่องกับการปฏิบัติราชการที่ไม่เข้าลักษณะรายจ่ายงบรายจ่ายอื่น ๆ | โครงการป้องกันและบรรเทาภัยจากโรคติดต่อและโรคระบาดในชุมชน | ๕๐,๐๐๐.๐๐ | ๐.๐๐ | ๐.๐๐ | ๐.๐๐ | ๐.๐๐ | ๕๐,๐๐๐.๐๐ |
| งานสวัสดิการสังคมและสังคมสงเคราะห์ | ค่าใช้จ่าย | รายจ่ายเกี่ยวเนื่องกับการปฏิบัติราชการที่ไม่เข้าลักษณะรายจ่ายงบรายจ่ายอื่น ๆ | โครงการช่วยเหลือผู้ประสบภัย | ๑๐๐,๐๐๐.๐๐ | ๐.๐๐ | ๐.๐๐ | ๐.๐๐ | ๖๔๕.๐๐ | ๙๙,๓๕๕.๐๐ |
| งานสวัสดิการสังคมและสังคมสงเคราะห์ | ค่าใช้จ่าย | รายจ่ายเกี่ยวเนื่องกับการปฏิบัติราชการที่ไม่เข้าลักษณะรายจ่ายงบรายจ่ายอื่น ๆ | โครงการฝึกอบรมให้ความรู้แก่นำผู้สูงอายุ เพื่อดูแลสุขภาพผู้สูงอายุในตำบลคลองนกกระทุง | ๒๐,๐๐๐.๐๐ | ๐.๐๐ | ๒๐,๐๐๐.๐๐ | ๐.๐๐ | ๐.๐๐ | ๐.๐๐ |
| งานบริหารทั่วไปเกี่ยวกับเคหะและชุมชน | ค่าใช้จ่าย | รายจ่ายเพื่อให้ได้มาซึ่งบริการ | รายจ่ายเพื่อให้ได้มาซึ่งบริการ | ๕๐,๐๐๐.๐๐ | ๓๙๐,๐๐๐.๐๐ | ๐.๐๐ | ๐.๐๐ | ๔๓๙,๐๘๘.๐๐ | ๕,๘๑๒.๐๐ |
| งานบริหารทั่วไปเกี่ยวกับเคหะและชุมชน | ค่าใช้จ่าย | รายจ่ายเกี่ยวเนื่องกับการปฏิบัติราชการที่ไม่เข้าลักษณะรายจ่ายงบรายจ่ายอื่น ๆ | ค่าใช้จ่ายในการเดินทางไปราชการ | ๓๐,๐๐๐.๐๐ | ๐.๐๐ | ๒๗,๐๐๐.๐๐ | ๐.๐๐ | ๒,๔๐๐.๐๐ | ๖๐๐.๐๐ |
| งานบริหารทั่วไปเกี่ยวกับเคหะและชุมชน | ค่าใช้จ่าย | ค่าบำรุงรักษาและซ่อมแซม | - | ๓๐,๐๐๐.๐๐ | ๐.๐๐ | ๐.๐๐ | ๐.๐๐ | ๕๐๐.๐๐ | ๒๙,๕๐๐.๐๐ |
| งานส่งเสริมและสนับสนุนความเข้มแข็งชุมชน | ค่าใช้จ่าย | รายจ่ายเกี่ยวเนื่องกับการปฏิบัติราชการที่ไม่เข้าลักษณะรายจ่ายงบรายจ่ายอื่น ๆ | โครงการฝึกอบรมป้องกันและแก้ไขปัญหายาเสพติดแก่เด็กและเยาวชน | ๒๐,๐๐๐.๐๐ | ๐.๐๐ | ๒๐,๐๐๐.๐๐ | ๐.๐๐ | ๐.๐๐ | ๐.๐๐ |
| งานส่งเสริมและสนับสนุนความเข้มแข็งชุมชน | ค่าใช้จ่าย | รายจ่ายเกี่ยวเนื่องกับการปฏิบัติราชการที่ไม่เข้าลักษณะรายจ่ายงบรายจ่ายอื่น ๆ | โครงการเศรษฐกิจพอเพียงชุมชนเข้มแข็งและฐานความรู้ | ๒๐,๐๐๐.๐๐ | ๐.๐๐ | ๒๐,๐๐๐.๐๐ | ๐.๐๐ | ๐.๐๐ | ๐.๐๐ |
| งานส่งเสริมและสนับสนุนความเข้มแข็งชุมชน | ค่าใช้จ่าย | รายจ่ายเกี่ยวเนื่องกับการปฏิบัติราชการที่ไม่เข้าลักษณะรายจ่ายงบรายจ่ายอื่น ๆ | โครงการส่งเสริมประชาธิปไตยให้แก่เด็กและเยาวชน | ๒๐,๐๐๐.๐๐ | ๐.๐๐ | ๒๐,๐๐๐.๐๐ | ๐.๐๐ | ๐.๐๐ | ๐.๐๐ |
| งานส่งเสริมและสนับสนุนความเข้มแข็งชุมชน | ค่าใช้จ่าย | รายจ่ายเกี่ยวเนื่องกับการปฏิบัติราชการที่ไม่เข้าลักษณะรายจ่ายงบรายจ่ายอื่น ๆ | โครงการส่งเสริมอาชีพการจักสานไม้ไผ่ในงานพิธีต่าง ๆ | ๒๐,๐๐๐.๐๐ | ๐.๐๐ | ๒๐,๐๐๐.๐๐ | ๐.๐๐ | ๐.๐๐ | ๐.๐๐ |
| งานส่งเสริมและสนับสนุนความเข้มแข็งชุมชน | ค่าใช้จ่าย | รายจ่ายเกี่ยวเนื่องกับการปฏิบัติราชการที่ไม่เข้าลักษณะรายจ่ายงบรายจ่ายอื่น ๆ | โครงการส่งเสริมอาชีพแก่คนพิการและผู้ดูแลคนพิการ | ๒๐,๐๐๐.๐๐ | ๐.๐๐ | ๒๐,๐๐๐.๐๐ | ๐.๐๐ | ๐.๐๐ | ๐.๐๐ |
| งานกีฬาและนันทนาการ | ค่าใช้จ่าย | รายจ่ายเกี่ยวเนื่องกับการปฏิบัติราชการที่ไม่เข้าลักษณะรายจ่ายงบรายจ่ายอื่น ๆ | โครงการอุปกรณ์การแข่งขันกีฬาต้านยาเสพติดระดับอำเภอ | ๒๐,๐๐๐.๐๐ | ๐.๐๐ | ๒๐,๐๐๐.๐๐ | ๐.๐๐ | ๐.๐๐ | ๐.๐๐ |

| งาน | หมวดรายจ่าย | ประเภทรายจ่าย | โครงการ | งบประมาณอนุมัติ (บาท) | โอนเพิ่ม (บาท) | โอนลด (บาท) | ผูกพัน (บาท) | เบิกจ่าย (บาท) | งบประมาณคงเหลือ (บาท) |
|---|-------------|--|--|-----------------------|----------------|-------------|--------------|----------------|-----------------------|
| งานศาสนา วัฒนธรรมท้องถิ่น | ค่าใช้จ่าย | รายจ่ายเกี่ยวกับการปฏิบัติราชการที่ไม่เข้าลักษณะรายจ่ายงบรายจ่ายอื่น ๆ | โครงการเฉลิมพระชนมพรรษา พระบาทสมเด็จพระวชิรเกล้าเจ้าอยู่หัว(รัชกาลที่ ๑๐) | ๕๐,๐๐๐.๐๐ | ๐.๐๐ | ๕๐,๐๐๐.๐๐ | ๐.๐๐ | ๐.๐๐ | ๐.๐๐ |
| งานศาสนา วัฒนธรรมท้องถิ่น | ค่าใช้จ่าย | รายจ่ายเกี่ยวกับการปฏิบัติราชการที่ไม่เข้าลักษณะรายจ่ายงบรายจ่ายอื่น ๆ | โครงการเฉลิมพระชนมพรรษา สมเด็จพระนางเจ้าสิริกิติ์ พระบรมราชินีนาถ พระบรมราชชนนีพันปีหลวง | ๑๐,๐๐๐.๐๐ | ๐.๐๐ | ๑๐,๐๐๐.๐๐ | ๐.๐๐ | ๐.๐๐ | ๐.๐๐ |
| งานศาสนา วัฒนธรรมท้องถิ่น | ค่าใช้จ่าย | รายจ่ายเกี่ยวกับการปฏิบัติราชการที่ไม่เข้าลักษณะรายจ่ายงบรายจ่ายอื่น ๆ | โครงการเฉลิมพระชนมพรรษา สมเด็จพระนางเจ้าสุทิดา พัชรสุธาพิมลลักษณ พระบรมราชินี | ๒๐,๐๐๐.๐๐ | ๐.๐๐ | ๐.๐๐ | ๐.๐๐ | ๐.๐๐ | ๒๐,๐๐๐.๐๐ |
| งานศาสนา วัฒนธรรมท้องถิ่น | ค่าใช้จ่าย | รายจ่ายเกี่ยวกับการปฏิบัติราชการที่ไม่เข้าลักษณะรายจ่ายงบรายจ่ายอื่น ๆ | โครงการปกป้องสถาบันสำคัญของชาติ | ๒๐,๐๐๐.๐๐ | ๐.๐๐ | ๒๐,๐๐๐.๐๐ | ๐.๐๐ | ๐.๐๐ | ๐.๐๐ |
| งานศาสนา วัฒนธรรมท้องถิ่น | ค่าใช้จ่าย | รายจ่ายเกี่ยวกับการปฏิบัติราชการที่ไม่เข้าลักษณะรายจ่ายงบรายจ่ายอื่น ๆ | โครงการปณิธานความดี | ๑๐,๐๐๐.๐๐ | ๐.๐๐ | ๘,๕๐๐.๐๐ | ๐.๐๐ | ๑,๔๑๑.๕๐ | ๘,๕๘๘.๕๐ |
| งานศาสนา วัฒนธรรมท้องถิ่น | ค่าใช้จ่าย | รายจ่ายเกี่ยวกับการปฏิบัติราชการที่ไม่เข้าลักษณะรายจ่ายงบรายจ่ายอื่น ๆ | โครงการฝึกอบรมคุณธรรม จริยธรรม แก่ประชาชน | ๗๐,๐๐๐.๐๐ | ๐.๐๐ | ๗๐,๐๐๐.๐๐ | ๐.๐๐ | ๐.๐๐ | ๐.๐๐ |
| งานสิ่งแวดล้อม และ ทรัพยากรธรรมชาติ | ค่าใช้จ่าย | รายจ่ายเกี่ยวกับการปฏิบัติราชการที่ไม่เข้าลักษณะรายจ่ายงบรายจ่ายอื่น ๆ | โครงการปลูกต้นไม้เฉลิมพระเกียรติ | ๒๐,๐๐๐.๐๐ | ๐.๐๐ | ๒๐,๐๐๐.๐๐ | ๐.๐๐ | ๐.๐๐ | ๐.๐๐ |
| งานสิ่งแวดล้อม และ ทรัพยากรธรรมชาติ | ค่าใช้จ่าย | รายจ่ายเกี่ยวกับการปฏิบัติราชการที่ไม่เข้าลักษณะรายจ่ายงบรายจ่ายอื่น ๆ | โครงการสร้างจิตสำนึกด้านสิ่งแวดล้อม | ๒๐,๐๐๐.๐๐ | ๐.๐๐ | ๒๐,๐๐๐.๐๐ | ๐.๐๐ | ๐.๐๐ | ๐.๐๐ |
| รวมหมวดค่าใช้จ่าย | | | | ๒,๕๓๑,๙๕๘.๐๐ | ๘๔๓,๙๔๑.๐๐ | ๙๓๔,๗๘๓.๐๐ | ๗,๘๐๐.๐๐ | ๑,๔๕๐,๗๒๐.๐๙ | ๙๘๒,๕๙๕.๘๑ |
| งานบริหารทั่วไป | ค่าวัสดุ | วัสดุสำนักงาน | - | ๕๐,๐๐๐.๐๐ | ๑๘,๙๐๐.๐๐ | ๐.๐๐ | ๐.๐๐ | ๔๓,๗๘๒.๐๐ | ๒๕,๑๑๘.๐๐ |
| งานบริหารทั่วไป | ค่าวัสดุ | วัสดุไฟฟ้าและวิทยุ | - | ๑๐,๐๐๐.๐๐ | ๐.๐๐ | ๐.๐๐ | ๐.๐๐ | ๐.๐๐ | ๑๐,๐๐๐.๐๐ |
| งานบริหารทั่วไป | ค่าวัสดุ | วัสดุงานบ้านงานครัว | - | ๓๐,๐๐๐.๐๐ | ๐.๐๐ | ๐.๐๐ | ๐.๐๐ | ๑๓,๑๔๖.๐๐ | ๑๖,๘๕๔.๐๐ |
| งานบริหารทั่วไป | ค่าวัสดุ | วัสดุยานพาหนะและขนส่ง | - | ๒๐,๐๐๐.๐๐ | ๐.๐๐ | ๐.๐๐ | ๐.๐๐ | ๒,๔๐๐.๐๐ | ๑๗,๖๐๐.๐๐ |
| งานบริหารทั่วไป | ค่าวัสดุ | วัสดุเชื้อเพลิงและหล่อลื่น | - | ๕๐,๐๐๐.๐๐ | ๓๐,๐๐๐.๐๐ | ๐.๐๐ | ๐.๐๐ | ๖๘,๕๐๕.๙๐ | ๑๑,๕๙๔.๑๐ |
| งานบริหารทั่วไป | ค่าวัสดุ | วัสดุโฆษณาและเผยแพร่ | - | ๑๐,๐๐๐.๐๐ | ๐.๐๐ | ๐.๐๐ | ๐.๐๐ | ๐.๐๐ | ๑๐,๐๐๐.๐๐ |
| งานบริหารทั่วไป | ค่าวัสดุ | วัสดุคอมพิวเตอร์ | - | ๕๐,๐๐๐.๐๐ | ๐.๐๐ | ๑๐,๐๐๐.๐๐ | ๐.๐๐ | ๐.๐๐ | ๔๐,๐๐๐.๐๐ |
| งานบริหารงานคลัง | ค่าวัสดุ | วัสดุสำนักงาน | - | ๓๐,๐๐๐.๐๐ | ๑๑,๐๐๐.๐๐ | ๐.๐๐ | ๐.๐๐ | ๓๙,๙๒๔.๐๐ | ๑,๐๗๖.๐๐ |
| งานบริหารงานคลัง | ค่าวัสดุ | วัสดุยานพาหนะและขนส่ง | - | ๒๐,๐๐๐.๐๐ | ๐.๐๐ | ๒๐,๐๐๐.๐๐ | ๐.๐๐ | ๐.๐๐ | ๐.๐๐ |
| งานบริหารงานคลัง | ค่าวัสดุ | วัสดุเชื้อเพลิงและหล่อลื่น | - | ๕๐,๐๐๐.๐๐ | ๐.๐๐ | ๕๐,๐๐๐.๐๐ | ๐.๐๐ | ๐.๐๐ | ๐.๐๐ |
| งานบริหารงานคลัง | ค่าวัสดุ | วัสดุโฆษณาและเผยแพร่ | - | ๑๐,๐๐๐.๐๐ | ๐.๐๐ | ๑๐,๐๐๐.๐๐ | ๐.๐๐ | ๐.๐๐ | ๐.๐๐ |
| งานบริหารงานคลัง | ค่าวัสดุ | วัสดุคอมพิวเตอร์ | - | ๕๐,๐๐๐.๐๐ | ๐.๐๐ | ๒,๐๐๐.๐๐ | ๐.๐๐ | ๔๕,๙๐๐.๐๐ | ๒,๑๐๐.๐๐ |
| การรักษาความสงบ ภายใน | ค่าวัสดุ | วัสดุเชื้อเพลิงและหล่อลื่น | - | ๓๐,๐๐๐.๐๐ | ๐.๐๐ | ๓๐,๐๐๐.๐๐ | ๐.๐๐ | ๐.๐๐ | ๐.๐๐ |
| การรักษาความสงบ ภายใน | ค่าวัสดุ | วัสดุเครื่องแต่งกาย | - | ๑๐,๐๐๐.๐๐ | ๐.๐๐ | ๐.๐๐ | ๐.๐๐ | ๐.๐๐ | ๑๐,๐๐๐.๐๐ |
| งานบริหารทั่วไป เกี่ยวกับการศึกษา | ค่าวัสดุ | วัสดุสำนักงาน | - | ๒๐,๐๐๐.๐๐ | ๐.๐๐ | ๒๐,๐๐๐.๐๐ | ๐.๐๐ | ๐.๐๐ | ๐.๐๐ |
| งานบริหารทั่วไป เกี่ยวกับการศึกษา | ค่าวัสดุ | วัสดุไฟฟ้าและวิทยุ | - | ๕,๐๐๐.๐๐ | ๐.๐๐ | ๒,๐๐๐.๐๐ | ๐.๐๐ | ๑,๕๐๐.๐๐ | ๑,๕๐๐.๐๐ |
| งานบริหารทั่วไป เกี่ยวกับการศึกษา | ค่าวัสดุ | วัสดุคอมพิวเตอร์ | - | ๓๐,๐๐๐.๐๐ | ๑๐,๐๐๐.๐๐ | ๐.๐๐ | ๐.๐๐ | ๓๙,๐๐๐.๐๐ | ๘๐๐.๐๐ |
| งานระดับก่อนวัยเรียน และประถมศึกษา | ค่าวัสดุ | ค่าอาหารเสริม (นม) (ยกเล็ก) | - | ๒๖๒,๐๘๐.๐๐ | ๐.๐๐ | ๐.๐๐ | ๐.๐๐ | ๑๙๕,๘๗๒.๗๐ | ๖๖,๒๐๗.๓๐ |
| งานบริหารทั่วไป เกี่ยวกับสาธารณสุข | ค่าวัสดุ | วัสดุวิทยาศาสตร์หรือการแพทย์ | - | ๕๐,๐๐๐.๐๐ | ๐.๐๐ | ๔๐,๐๐๐.๐๐ | ๐.๐๐ | ๐.๐๐ | ๑๐,๐๐๐.๐๐ |

| งาน | หมวดรายจ่าย | ประเภทรายจ่าย | โครงการ | งบประมาณอนุมัติ (บาท) | โอนเพิ่ม (บาท) | โอนลด (บาท) | ผูกพัน (บาท) | เบิกจ่าย (บาท) | งบประมาณคงเหลือ (บาท) |
|---|----------------|---------------------------------------|---|-----------------------|----------------|-------------|--------------|----------------|-----------------------|
| งานบริหารทั่วไป เกี่ยวกับสาธารณสุข | ค่าวัสดุ | วัสดุคอมพิวเตอร์ | - | ๕,๐๐๐.๐๐ | ๐.๐๐ | ๐.๐๐ | ๐.๐๐ | ๐.๐๐ | ๕,๐๐๐.๐๐ |
| งานบริหารทั่วไป เกี่ยวกับคณะและ ชุมชน | ค่าวัสดุ | วัสดุสำนักงาน | - | ๓๐,๐๐๐.๐๐ | ๐.๐๐ | ๐.๐๐ | ๐.๐๐ | ๒๙,๙๕๙.๐๐ | ๔๑.๐๐ |
| งานบริหารทั่วไป เกี่ยวกับคณะและ ชุมชน | ค่าวัสดุ | วัสดุก่อสร้าง | - | ๑๐,๐๐๐.๐๐ | ๒๒๐,๐๐๐.๐๐ | ๐.๐๐ | ๐.๐๐ | ๒๒๖,๐๐๐.๐๐ | ๔,๐๐๐.๐๐ |
| งานบริหารทั่วไป เกี่ยวกับคณะและ ชุมชน | ค่าวัสดุ | วัสดุยานพาหนะและขนส่ง | - | ๒๐,๐๐๐.๐๐ | ๐.๐๐ | ๒๐,๐๐๐.๐๐ | ๐.๐๐ | ๐.๐๐ | ๐.๐๐ |
| งานบริหารทั่วไป เกี่ยวกับคณะและ ชุมชน | ค่าวัสดุ | วัสดุเชื้อเพลิงและหล่อลื่น | - | ๕๐,๐๐๐.๐๐ | ๐.๐๐ | ๐.๐๐ | ๐.๐๐ | ๔๖,๖๐๐.๐๐ | ๓,๔๐๐.๐๐ |
| งานบริหารทั่วไป เกี่ยวกับคณะและ ชุมชน | ค่าวัสดุ | วัสดุคอมพิวเตอร์ | - | ๔๐,๐๐๐.๐๐ | ๐.๐๐ | ๐.๐๐ | ๐.๐๐ | ๓๙,๔๕๐.๐๐ | ๕๕๐.๐๐ |
| งานไฟฟ้าและประปา | ค่าวัสดุ | วัสดุไฟฟ้าและวิทยุ | - | ๕๐,๐๐๐.๐๐ | ๐.๐๐ | ๒๖,๐๐๐.๐๐ | ๐.๐๐ | ๒๓,๒๗๐.๐๐ | ๒๖,๗๓๐.๐๐ |
| งานไฟฟ้าและประปา | ค่าวัสดุ | วัสดุก่อสร้าง | - | ๕๐,๐๐๐.๐๐ | ๐.๐๐ | ๔๐,๐๐๐.๐๐ | ๐.๐๐ | ๙,๘๘๐.๐๐ | ๑๐,๑๒๐.๐๐ |
| งานส่งเสริมการเกษตร | ค่าวัสดุ | วัสดุวิทยาศาสตร์หรือการแพทย์ | - | ๕,๐๐๐.๐๐ | ๐.๐๐ | ๐.๐๐ | ๐.๐๐ | ๐.๐๐ | ๕,๐๐๐.๐๐ |
| งานส่งเสริมการเกษตร | ค่าวัสดุ | วัสดุการเกษตร | - | ๑๐,๐๐๐.๐๐ | ๐.๐๐ | ๐.๐๐ | ๐.๐๐ | ๐.๐๐ | ๑๐,๐๐๐.๐๐ |
| งานกิจการประปา | ค่าวัสดุ | วัสดุก่อสร้าง | - | ๒๐๐,๐๐๐.๐๐ | ๐.๐๐ | ๓๒,๐๐๐.๐๐ | ๐.๐๐ | ๑๖๘,๓๙๐.๐๐ | ๖๑,๖๑๐.๐๐ |
| งานกิจการประปา | ค่าวัสดุ | วัสดุอื่น | - | ๕๐,๐๐๐.๐๐ | ๐.๐๐ | ๐.๐๐ | ๐.๐๐ | ๖๐.๐๐ | ๔๙,๙๔๐.๐๐ |
| รวมหมวดค่าวัสดุ | | | | ๑,๓๐๗,๐๘๐.๐๐ | ๒๘๘,๙๐๐.๐๐ | ๓๐๒,๐๐๐.๐๐ | ๐.๐๐ | ๙๙๓,๒๗๙.๖๐ | ๓๐๑,๗๐๑.๔๐ |
| งานบริหารทั่วไป | ค่าสาธารณูปโภค | ค่าไฟฟ้า | - | ๑๕๐,๐๐๐.๐๐ | ๓๐,๐๐๐.๐๐ | ๐.๐๐ | ๐.๐๐ | ๑๖๖,๖๖๑.๔๖ | ๑๑,๓๓๘.๕๔ |
| งานบริหารทั่วไป | ค่าสาธารณูปโภค | ค่าบริการสื่อสารและโทรคมนาคม | - | ๘๐,๐๐๐.๐๐ | ๐.๐๐ | ๐.๐๐ | ๐.๐๐ | ๗๐,๕๖๖.๖๔ | ๙,๔๓๓.๓๖ |
| งานบริหารงานคลัง | ค่าสาธารณูปโภค | ค่าบริการไปรษณีย์ | - | ๕๐,๐๐๐.๐๐ | ๐.๐๐ | ๐.๐๐ | ๐.๐๐ | ๒๗,๑๓๗.๐๐ | ๒๒,๘๖๓.๐๐ |
| งานบริหารทั่วไป เกี่ยวกับการศึกษา | ค่าสาธารณูปโภค | ค่าบริการสื่อสารและโทรคมนาคม | - | ๑๖,๘๐๐.๐๐ | ๐.๐๐ | ๐.๐๐ | ๐.๐๐ | ๑๐,๓๕๙.๗๔ | ๖,๔๔๐.๒๖ |
| งานไฟฟ้าและประปา | ค่าสาธารณูปโภค | ค่าไฟฟ้า | - | ๓๐,๐๐๐.๐๐ | ๐.๐๐ | ๓๐,๐๐๐.๐๐ | ๐.๐๐ | ๐.๐๐ | ๐.๐๐ |
| งานกิจการประปา | ค่าสาธารณูปโภค | ค่าไฟฟ้า | - | ๑,๒๒๐,๐๐๐.๐๐ | ๐.๐๐ | ๐.๐๐ | ๐.๐๐ | ๑,๒๒๐,๒๗๓.๔๔ | ๙๙,๗๒๖.๕๖ |
| รวมหมวดค่าสาธารณูปโภค | | | | ๑,๖๔๖,๘๐๐.๐๐ | ๓๐,๐๐๐.๐๐ | ๓๐,๐๐๐.๐๐ | ๐.๐๐ | ๑,๔๙๗,๐๐๐.๒๘ | ๑๔๙,๗๙๙.๗๒ |
| งานบริหารทั่วไป | ค่าครุภัณฑ์ | ครุภัณฑ์สำนักงาน | การจัดซื้อเก้าอี้ทำงาน | ๓,๖๐๐.๐๐ | ๐.๐๐ | ๐.๐๐ | ๐.๐๐ | ๓,๖๐๐.๐๐ | ๐.๐๐ |
| งานบริหารทั่วไป | ค่าครุภัณฑ์ | ครุภัณฑ์สำนักงาน | การจัดซื้อเก้าอี้ประชุมสำนักงาน | ๔๙,๖๐๐.๐๐ | ๐.๐๐ | ๔๙,๖๐๐.๐๐ | ๐.๐๐ | ๐.๐๐ | ๐.๐๐ |
| งานบริหารทั่วไป | ค่าครุภัณฑ์ | ครุภัณฑ์สำนักงาน | การจัดซื้อเก้าอี้พลาสติก | ๑๒,๕๐๐.๐๐ | ๐.๐๐ | ๑๒,๕๐๐.๐๐ | ๐.๐๐ | ๐.๐๐ | ๐.๐๐ |
| งานบริหารทั่วไป | ค่าครุภัณฑ์ | ครุภัณฑ์สำนักงาน | การจัดซื้อเก้าอี้สำนักงานหนักพิงสูง | ๔,๙๐๐.๐๐ | ๐.๐๐ | ๐.๐๐ | ๐.๐๐ | ๔,๙๐๐.๐๐ | ๐.๐๐ |
| งานบริหารทั่วไป | ค่าครุภัณฑ์ | ครุภัณฑ์สำนักงาน | การจัดซื้อเครื่องโทรสาร | ๕,๐๐๐.๐๐ | ๐.๐๐ | ๕,๐๐๐.๐๐ | ๐.๐๐ | ๐.๐๐ | ๐.๐๐ |
| งานบริหารทั่วไป | ค่าครุภัณฑ์ | ครุภัณฑ์สำนักงาน | การจัดซื้อโต๊ะทำงาน ระดับ ๑-๒ | ๗,๐๐๐.๐๐ | ๐.๐๐ | ๐.๐๐ | ๐.๐๐ | ๗,๐๐๐.๐๐ | ๐.๐๐ |
| งานบริหารทั่วไป | ค่าครุภัณฑ์ | ครุภัณฑ์สำนักงาน | การจัดซื้อโต๊ะทำงาน ระดับ ๓-๖ | ๔,๐๐๐.๐๐ | ๐.๐๐ | ๐.๐๐ | ๐.๐๐ | ๔,๐๐๐.๐๐ | ๐.๐๐ |
| งานบริหารทั่วไป | ค่าครุภัณฑ์ | ครุภัณฑ์สำนักงาน | การจัดซื้อโต๊ะประชุมสำนักงาน | ๔๘,๔๐๐.๐๐ | ๐.๐๐ | ๔๘,๔๐๐.๐๐ | ๐.๐๐ | ๐.๐๐ | ๐.๐๐ |
| งานบริหารทั่วไป | ค่าครุภัณฑ์ | ครุภัณฑ์คอมพิวเตอร์หรืออิเล็กทรอนิกส์ | การจัดซื้อเครื่องคอมพิวเตอร์ All In One สำหรับงานสำนักงาน | ๐.๐๐ | ๓๔,๐๐๐.๐๐ | ๐.๐๐ | ๐.๐๐ | ๓๔,๐๐๐.๐๐ | ๐.๐๐ |

| งาน | หมวดรายจ่าย | ประเภทรายจ่าย | โครงการ | งบประมาณอนุมัติ (บาท) | โอนเพิ่ม (บาท) | โอนลด (บาท) | ผูกพัน (บาท) | เบิกจ่าย (บาท) | งบประมาณคงเหลือ (บาท) |
|---|--------------------------|---------------------------------------|--|-----------------------|------------------|-------------------|--------------|-------------------|-----------------------|
| งานบริหารทั่วไป | ค่าครุภัณฑ์ | ครุภัณฑ์คอมพิวเตอร์หรืออิเล็กทรอนิกส์ | ค่าจัดซื้อเครื่องคอมพิวเตอร์สำหรับงานประมวลผล แบบที่ ๑ (จอขนาดไม่น้อยกว่า ๑๙ นิ้ว) | ๔๔,๐๐๐.๐๐ | ๐.๐๐ | ๔๔,๐๐๐.๐๐ | ๐.๐๐ | ๐.๐๐ | ๐.๐๐ |
| งานบริหารทั่วไป | ค่าครุภัณฑ์ | ครุภัณฑ์คอมพิวเตอร์หรืออิเล็กทรอนิกส์ | ค่าจัดซื้อเครื่องพิมพ์เลเซอร์ หรือ LED ขนาด A4 ชนิด Network แบบที่ ๑ | ๘,๙๐๐.๐๐ | ๐.๐๐ | ๘,๙๐๐.๐๐ | ๐.๐๐ | ๐.๐๐ | ๐.๐๐ |
| งานบริหารทั่วไป | ค่าครุภัณฑ์ | ครุภัณฑ์คอมพิวเตอร์หรืออิเล็กทรอนิกส์ | ค่าจัดซื้อเครื่องสำรองไฟฟ้า ขนาด ๘๐๐ VA | ๕,๐๐๐.๐๐ | ๐.๐๐ | ๕,๐๐๐.๐๐ | ๐.๐๐ | ๐.๐๐ | ๐.๐๐ |
| งานบริหารทั่วไป | ค่าครุภัณฑ์ | ค่าบำรุงรักษาและปรับปรุงครุภัณฑ์ | ค่าบำรุงรักษาและปรับปรุงครุภัณฑ์ | ๕๐,๐๐๐.๐๐ | ๐.๐๐ | ๐.๐๐ | ๐.๐๐ | ๖,๐๕๓.๕๓ | ๔๓,๙๔๖.๔๗ |
| งานบริหารงานคลัง | ค่าครุภัณฑ์ | ครุภัณฑ์สำนักงาน | ค่าจัดซื้อเก้าอี้ทำงาน | ๒,๔๐๐.๐๐ | ๐.๐๐ | ๐.๐๐ | ๐.๐๐ | ๒,๔๐๐.๐๐ | ๐.๐๐ |
| งานบริหารงานคลัง | ค่าครุภัณฑ์ | ครุภัณฑ์สำนักงาน | ค่าจัดซื้อตู้เหล็กเก็บเอกสาร แบบ ๒ บาน | ๑๖,๕๐๐.๐๐ | ๐.๐๐ | ๐.๐๐ | ๐.๐๐ | ๑๖,๕๐๐.๐๐ | ๐.๐๐ |
| งานบริหารงานคลัง | ค่าครุภัณฑ์ | ครุภัณฑ์สำนักงาน | ค่าจัดซื้อโต๊ะทำงาน ระดับ ๑-๒ | ๓,๕๐๐.๐๐ | ๐.๐๐ | ๐.๐๐ | ๐.๐๐ | ๓,๕๐๐.๐๐ | ๐.๐๐ |
| งานบริหารงานคลัง | ค่าครุภัณฑ์ | ครุภัณฑ์สำนักงาน | ค่าจัดซื้อโต๊ะทำงาน ระดับ ๓-๖ | ๔,๐๐๐.๐๐ | ๐.๐๐ | ๐.๐๐ | ๐.๐๐ | ๔,๐๐๐.๐๐ | ๐.๐๐ |
| งานบริหารงานคลัง | ค่าครุภัณฑ์ | ครุภัณฑ์ยานพาหนะและขนส่ง | โครงการจัดซื้อรถบรรทุก (ดีเซล) ขนาด ๑ ตัน ปริมาตรกระบะบรรทุกไม่ต่ำกว่า ๒๕๐๐ ซีซี หรือกำลังเครื่องยนต์สูงสุดไม่ต่ำกว่า ๑๑๐ กิโลวัตต์ ขับเคลื่อน ๒ ล้อ แบบดับเบิ้ลแบริดจ์ ๔ ประตู | ๔,๐๐๐.๐๐ | ๐.๐๐ | ๐.๐๐ | ๐.๐๐ | ๐.๐๐ | ๔,๐๐๐.๐๐ |
| งานบริหารงานคลัง | ค่าครุภัณฑ์ | ค่าบำรุงรักษาและปรับปรุงครุภัณฑ์ | ค่าบำรุงรักษาและปรับปรุงครุภัณฑ์ | ๕๐,๐๐๐.๐๐ | ๐.๐๐ | ๔๔,๐๐๐.๐๐ | ๐.๐๐ | ๖,๐๐๐.๐๐ | ๐.๐๐ |
| งานป้องกันและบรรเทาสาธารณภัย | ค่าครุภัณฑ์ | ครุภัณฑ์อื่น | ค่าครุภัณฑ์ดับเพลิง | ๒๐,๐๐๐.๐๐ | ๐.๐๐ | ๒๐,๐๐๐.๐๐ | ๐.๐๐ | ๐.๐๐ | ๐.๐๐ |
| งานบริหารทั่วไป เกี่ยวกับการศึกษา | ค่าครุภัณฑ์ | ค่าบำรุงรักษาและปรับปรุงครุภัณฑ์ | ค่าบำรุงรักษาและปรับปรุงครุภัณฑ์ | ๑๐,๐๐๐.๐๐ | ๐.๐๐ | ๑๐,๐๐๐.๐๐ | ๐.๐๐ | ๐.๐๐ | ๐.๐๐ |
| งานบริหารทั่วไป เกี่ยวกับสาธารณสุข | ค่าครุภัณฑ์ | ค่าบำรุงรักษาและปรับปรุงครุภัณฑ์ | ค่าบำรุงรักษาและปรับปรุงครุภัณฑ์ | ๕,๐๐๐.๐๐ | ๐.๐๐ | ๐.๐๐ | ๐.๐๐ | ๐.๐๐ | ๕,๐๐๐.๐๐ |
| งานบริหารทั่วไป เกี่ยวกับเกษตรและชุมชน | ค่าครุภัณฑ์ | ค่าบำรุงรักษาและปรับปรุงครุภัณฑ์ | ค่าบำรุงรักษาและปรับปรุงครุภัณฑ์ | ๕๐,๐๐๐.๐๐ | ๐.๐๐ | ๐.๐๐ | ๐.๐๐ | ๓๓,๗๐๕.๐๑ | ๑๖,๒๙๔.๙๙ |
| งานไฟฟ้าและประปา | ค่าครุภัณฑ์ | ครุภัณฑ์ไฟฟ้าและวิทยุ | ค่าจัดซื้อคอมพิวเตอร์ พลังงานแสงอาทิตย์ ๑๒๐ วัตต์ | ๙๐,๐๐๐.๐๐ | ๐.๐๐ | ๐.๐๐ | ๐.๐๐ | ๙๐,๐๐๐.๐๐ | ๐.๐๐ |
| งานไฟฟ้าและประปา | ค่าครุภัณฑ์ | ครุภัณฑ์ไฟฟ้าและวิทยุ | ค่าจัดซื้อคอมพิวเตอร์ ฟลูออเรสเซนต์ ๒ x ๓๖ วัตต์ | ๙๐,๐๐๐.๐๐ | ๐.๐๐ | ๐.๐๐ | ๐.๐๐ | ๕๙,๐๐๐.๐๐ | ๓๑,๐๐๐.๐๐ |
| งานส่งเสริมการเกษตร | ค่าครุภัณฑ์ | ครุภัณฑ์การเกษตร | ค่าจัดซื้อเครื่องบ่มน้ำไดโว่ แบบเดอริสแตนเลส ๑๘๐ วัตต์ ขนาด ๑ นิ้ว | ๐.๐๐ | ๑,๕๐๐.๐๐ | ๐.๐๐ | ๐.๐๐ | ๐.๐๐ | ๑,๕๐๐.๐๐ |
| งานส่งเสริมการเกษตร | ค่าครุภัณฑ์ | ครุภัณฑ์การเกษตร | ค่าจัดซื้อเครื่องบ่มน้ำไดโว่ อัตโนมัติเดอริสแตนเลส ๒๕๐ วัตต์ ขนาด ๑.๕ นิ้ว | ๐.๐๐ | ๓,๕๐๐.๐๐ | ๐.๐๐ | ๐.๐๐ | ๓,๕๐๐.๐๐ | ๐.๐๐ |
| งานกิจการประปา | ค่าครุภัณฑ์ | ครุภัณฑ์การเกษตร | ค่าจัดซื้อเครื่องสูบน้ำ (ซัมเมอร์ส)พร้อมติดตั้ง | ๑๐๐,๐๐๐.๐๐ | ๐.๐๐ | ๐.๐๐ | ๐.๐๐ | ๗๔,๐๐๐.๐๐ | ๒๖,๐๐๐.๐๐ |
| งานกิจการประปา | ค่าครุภัณฑ์ | ครุภัณฑ์ก่อสร้าง | ค่าจัดซื้อเครื่องเชื่อมท่อ PE ขนาด ๖๓-๑๖๐ mm | ๑๑๐,๐๐๐.๐๐ | ๐.๐๐ | ๐.๐๐ | ๐.๐๐ | ๑๐๘,๐๐๐.๐๐ | ๒,๐๐๐.๐๐ |
| งานกิจการประปา | ค่าครุภัณฑ์ | ครุภัณฑ์ก่อสร้าง | ค่าจัดซื้อส่ววกระแทกไว้ สาย Li-on ๑๘ V | ๖,๐๐๐.๐๐ | ๐.๐๐ | ๐.๐๐ | ๐.๐๐ | ๕,๔๐๐.๐๐ | ๖๐๐.๐๐ |
| รวมหมวดค่าครุภัณฑ์ | | | | ๘๐๔,๓๐๐.๐๐ | ๓๙,๐๐๐.๐๐ | ๒๔๗,๔๐๐.๐๐ | ๐.๐๐ | ๔๖๕,๕๕๘.๕๔ | ๑๓๐,๓๔๑.๔๖ |
| งานไฟฟ้าและประปา | ค่าที่ดินและสิ่งก่อสร้าง | ค่าก่อสร้างสิ่งสาธารณูปโภค | โครงการก่อสร้างเขื่อน ป้องกันคลื่นพัง คลองบาง วัว หมู่ที่ ๕ ระยะทาง ๑๐๐ เมตร รายละเอียด ปรากฏตามแบบแปลน และแผนผังองค์การ บริหารส่วนตำบลคลอง นกระทุง พร้อมป้าย ประชาสัมพันธ์โครงการ จำนวน ๑ ป้าย | ๓๖๗,๐๐๐.๐๐ | ๐.๐๐ | ๐.๐๐ | ๐.๐๐ | ๓๖๗,๐๐๐.๐๐ | ๐.๐๐ |

| งาน | หมวดรายจ่าย | ประเภทรายจ่าย | โครงการ | งบประมาณอนุมัติ (บาท) | โอนเพิ่ม (บาท) | โอนลด (บาท) | ผูกพัน (บาท) | เบิกจ่าย (บาท) | งบประมาณคงเหลือ (บาท) |
|------------------|--------------------------|----------------------------------|--|-----------------------|----------------|-------------|--------------|----------------|-----------------------|
| งานไฟฟ้าและประปา | ค่าที่ดินและสิ่งก่อสร้าง | ค่าก่อสร้างสิ่งสาธารณูปโภค | โครงการก่อสร้างเขื่อนป้องกันตลิ่งพังคลองรางวัด หมู่ที่ ๒ ระยะทาง ๑๑๐ เมตร รายละเอียดปรากฏตามแบบแปลนและแผนผังองค์การบริหารส่วนตำบลคลองนกระทุง พร้อมป้ายประชาสัมพันธ์โครงการ จำนวน ๑ ป้าย | ๔๑๓,๐๐๐.๐๐ | ๐.๐๐ | ๐.๐๐ | ๐.๐๐ | ๔๑๓,๐๐๐.๐๐ | ๐.๐๐ |
| งานไฟฟ้าและประปา | ค่าที่ดินและสิ่งก่อสร้าง | ค่าก่อสร้างสิ่งสาธารณูปโภค | โครงการก่อสร้างถนนคอนกรีตเสริมเหล็ก หมู่ที่ ๑๐ ซอยสุขพัฒนา ๒ ขนาดผิวจราจรกว้าง ๔.๐๐ เมตร ระยะทาง ๖๖ เมตร หน้า ๐.๑๕ เมตร หรือมีพื้นที่ผิวจราจรไม่น้อยกว่า ๒๖๔ ตารางเมตร พร้อมไหล่ทางหินคลุกข้างละ ๐.๒๕ เมตร จากกม.ที่ ๐+๒๕๐ ถึง กม.ที่ ๐+๓๐๖ รายละเอียดปรากฏตามแบบแปลนและแผนผังองค์การบริหารส่วนตำบลคลองนกระทุง พร้อมป้ายประชาสัมพันธ์โครงการ จำนวน ๑ ป้าย | ๒๐๓,๕๐๐.๐๐ | ๐.๐๐ | ๐.๐๐ | ๐.๐๐ | ๒๐๓,๕๐๐.๐๐ | ๐.๐๐ |
| งานไฟฟ้าและประปา | ค่าที่ดินและสิ่งก่อสร้าง | ค่าก่อสร้างสิ่งสาธารณูปโภค | โครงการก่อสร้างถนนคอนกรีตเสริมเหล็ก หมู่ที่ ๖ ซอยมั่งมันพัฒนา ขนาดผิวจราจร กว้าง ๔.๐๐ เมตร ระยะทาง ๕๕ เมตร หน้า ๐.๑๕ เมตร หรือมีพื้นที่ผิวจราจรไม่น้อยกว่า ๒๒๐ ตารางเมตร พร้อมไหล่ทางหินคลุกข้างละ ๐.๒๕ เมตร จาก กม.ที่ ๐+๐๐๐ ถึง กม.ที่ ๐+๐๕๕ รายละเอียดปรากฏตามแบบแปลนและแผนผังองค์การบริหารส่วนตำบลคลองนกระทุง พร้อมป้ายประชาสัมพันธ์โครงการ จำนวน ๑ ป้าย | ๑๗๔,๐๐๐.๐๐ | ๐.๐๐ | ๐.๐๐ | ๐.๐๐ | ๑๗๔,๐๐๐.๐๐ | ๐.๐๐ |
| งานไฟฟ้าและประปา | ค่าที่ดินและสิ่งก่อสร้าง | ค่าก่อสร้างสิ่งสาธารณูปโภค | โครงการยกระดับถนนพร้อมขยายผิวจราจร หมู่ที่ ๔ ซอยอรุณพัฒนา ๑ กว้าง ๓.๐๐ เมตร ระยะทาง ๒๐๘ เมตร พื้นที่ ๖๒๔ ตารางเมตร โดยมีดินถมคันทางหน้าเฉลี่ย ๑.๐๐ เมตร ชั้นหินคลุกหนาเฉลี่ย ๐.๑๕ เมตร จากกม.ที่ ๐+๔๐๖ ถึง กม.ที่ ๐+๖๑๔ รายละเอียดปรากฏตามแบบแปลนและแผนผังองค์การบริหารส่วนตำบลคลองนกระทุง พร้อมป้ายประชาสัมพันธ์โครงการ จำนวน ๑ ป้าย | ๓๖๑,๑๖๐.๒๕ | ๐.๐๐ | ๐.๐๐ | ๐.๐๐ | ๓๖๑,๑๖๐.๒๕ | ๐.๐๐ |
| งานบริหารทั่วไป | ค่าที่ดินและสิ่งก่อสร้าง | ค่าก่อสร้างสิ่งสาธารณูปโภค | โครงการปรับปรุงภูมิทัศน์ อบต. คลองนกระทุง | ๐.๐๐ | ๘๕,๐๐๐.๐๐ | ๘๐,๐๐๐.๐๐ | ๐.๐๐ | ๐.๐๐ | ๕,๐๐๐.๐๐ |
| งานบริหารทั่วไป | ค่าที่ดินและสิ่งก่อสร้าง | ค่าปรับปรุงที่ดินและสิ่งก่อสร้าง | ค่าบำรุงรักษาและปรับปรุงที่ดินและสิ่งก่อสร้าง | ๕๐,๐๐๐.๐๐ | ๐.๐๐ | ๕๐,๐๐๐.๐๐ | ๐.๐๐ | ๐.๐๐ | ๐.๐๐ |

| งาน | หมวดรายจ่าย | ประเภทรายจ่าย | โครงการ | งบประมาณอนุมัติ (บาท) | โอนเพิ่ม (บาท) | โอนลด (บาท) | ผูกพัน (บาท) | เบิกจ่าย (บาท) | งบประมาณคงเหลือ (บาท) |
|---|--------------------------|--|---|-----------------------|----------------|-------------|--------------|----------------|-----------------------|
| งานบริหารทั่วไป เกี่ยวกับการศึกษา | ค่าที่ดินและสิ่งก่อสร้าง | ค่าปรับปรุงที่ดินและสิ่งก่อสร้าง | ค่าบำรุงรักษาและปรับปรุงที่ดินและสิ่งก่อสร้าง | ๕๐,๐๐๐.๐๐ | ๐.๐๐ | ๕๐,๐๐๐.๐๐ | ๐.๐๐ | ๐.๐๐ | ๐.๐๐ |
| งานบริหารทั่วไป เกี่ยวกับศุภและชุมชน | ค่าที่ดินและสิ่งก่อสร้าง | ค่าออกแบบ ค่าควบคุมงานที่จ่ายให้แก่เอกชน นิติบุคคลหรือบุคคลภายนอก เพื่อให้ได้มาซึ่งสิ่งก่อสร้าง (ยกเล็ก) | ค่าออกแบบ ค่าควบคุมงานที่จ่ายให้แก่เอกชน นิติบุคคลหรือบุคคลภายนอก เพื่อให้ได้มาซึ่งสิ่งก่อสร้าง | ๕๐,๐๐๐.๐๐ | ๕๐,๐๐๐.๐๐ | ๐.๐๐ | ๐.๐๐ | ๐.๐๐ | ๑๐๐,๐๐๐.๐๐ |
| งานไฟฟ้าและประปา | ค่าที่ดินและสิ่งก่อสร้าง | ค่าก่อสร้างสิ่งสาธารณูปโภค | โครงการก่อสร้างเขื่อนป้องกันตลิ่งพัง คลองรางวัด หมู่ที่ ๙ | ๓๙๓,๐๐๐.๐๐ | ๐.๐๐ | ๖๒,๕๐๐.๐๐ | ๐.๐๐ | ๓๓๐,๕๐๐.๐๐ | ๐.๐๐ |
| งานไฟฟ้าและประปา | ค่าที่ดินและสิ่งก่อสร้าง | ค่าก่อสร้างสิ่งสาธารณูปโภค | โครงการก่อสร้างถนนคอนกรีตเสริมเหล็ก หมู่ที่ ๑ ซอยตอนทอง | ๐.๐๐ | ๔๙๗,๐๐๐.๐๐ | ๑๐,๐๐๐.๐๐ | ๐.๐๐ | ๔๘๗,๐๐๐.๐๐ | ๐.๐๐ |
| งานไฟฟ้าและประปา | ค่าที่ดินและสิ่งก่อสร้าง | ค่าก่อสร้างสิ่งสาธารณูปโภค | โครงการก่อสร้างถนนคอนกรีตเสริมเหล็ก หมู่ที่ ๓ ซอยแหลมไทรพัฒนา | ๐.๐๐ | ๔๙๓,๐๐๐.๐๐ | ๘,๐๐๐.๐๐ | ๐.๐๐ | ๔๘๕,๐๐๐.๐๐ | ๐.๐๐ |
| งานไฟฟ้าและประปา | ค่าที่ดินและสิ่งก่อสร้าง | ค่าก่อสร้างสิ่งสาธารณูปโภค | โครงการก่อสร้างถนนคอนกรีตเสริมเหล็กซอยเลียบบคลองรางวัด หมู่ที่ ๒๙ | ๐.๐๐ | ๔๑๔,๐๐๐.๐๐ | ๐.๐๐ | ๐.๐๐ | ๔๑๔,๐๐๐.๐๐ | ๐.๐๐ |
| งานไฟฟ้าและประปา | ค่าที่ดินและสิ่งก่อสร้าง | ค่าก่อสร้างสิ่งสาธารณูปโภค | โครงการก่อสร้างถนนหินคลุก หมู่ที่ ๙ ภายในหมู่บ้านฤๅษณะ | ๐.๐๐ | ๗๑,๐๐๐.๐๐ | ๐.๐๐ | ๐.๐๐ | ๗๑,๐๐๐.๐๐ | ๐.๐๐ |
| งานไฟฟ้าและประปา | ค่าที่ดินและสิ่งก่อสร้าง | ค่าก่อสร้างสิ่งสาธารณูปโภค | โครงการก่อสร้างถนนคอนกรีตเสริมเหล็กหมู่ที่ ๑๐ ซอยร่วมใจพัฒนา | ๓๘๙,๐๐๐.๐๐ | ๐.๐๐ | ๐.๐๐ | ๐.๐๐ | ๓๘๙,๐๐๐.๐๐ | ๐.๐๐ |
| งานไฟฟ้าและประปา | ค่าที่ดินและสิ่งก่อสร้าง | ค่าก่อสร้างสิ่งสาธารณูปโภค | โครงการก่อสร้างถนนคอนกรีตเสริมเหล็ก หมู่ที่ ๑๐ ซอยรักษามาศคี | ๐.๐๐ | ๔๙๘,๐๐๐.๐๐ | ๐.๐๐ | ๐.๐๐ | ๔๙๗,๐๐๐.๐๐ | ๑,๐๐๐.๐๐ |
| งานไฟฟ้าและประปา | ค่าที่ดินและสิ่งก่อสร้าง | ค่าก่อสร้างสิ่งสาธารณูปโภค | โครงการก่อสร้างถนนคอนกรีตเสริมเหล็กหมู่ที่ ๑๐ ซอยร่วมมิตรพัฒนา | ๕๒๔,๐๐๐.๐๐ | ๐.๐๐ | ๑๕๕,๐๐๐.๐๐ | ๐.๐๐ | ๓๖๙,๐๐๐.๐๐ | ๐.๐๐ |
| งานไฟฟ้าและประปา | ค่าที่ดินและสิ่งก่อสร้าง | ค่าปรับปรุงที่ดินและสิ่งก่อสร้าง | โครงการปรับปรุงซ่อมแซมและบำรุงรักษาถนนคอนกรีตเสริมเหล็กภายในตำบลคลองนกรทะเล หมู่ที่ ๑-๑๑ | ๓๖๐,๐๐๐.๐๐ | ๐.๐๐ | ๓๖๐,๐๐๐.๐๐ | ๐.๐๐ | ๐.๐๐ | ๐.๐๐ |
| งานไฟฟ้าและประปา | ค่าที่ดินและสิ่งก่อสร้าง | ค่าปรับปรุงที่ดินและสิ่งก่อสร้าง | โครงการปรับปรุงซ่อมแซมและบำรุงรักษาถนนลาดยางแอสฟัลท์ติกคอนกรีตภายในตำบลคลองนกรทะเล หมู่ที่ ๑-๑๑ | ๓๖๐,๐๐๐.๐๐ | ๐.๐๐ | ๐.๐๐ | ๐.๐๐ | ๓๒๑,๕๐๐.๐๐ | ๓๘,๕๐๐.๐๐ |
| งานไฟฟ้าและประปา | ค่าที่ดินและสิ่งก่อสร้าง | ค่าปรับปรุงที่ดินและสิ่งก่อสร้าง | โครงการปรับปรุงซ่อมแซมและบำรุงรักษาถนนหินคลุกภายในตำบลคลองนกรทะเล หมู่ที่ ๑-๑๑ | ๓๑๐,๐๐๐.๐๐ | ๐.๐๐ | ๐.๐๐ | ๐.๐๐ | ๓๐๕,๖๐๐.๐๐ | ๕,๔๐๐.๐๐ |
| งานก่อสร้าง | ค่าที่ดินและสิ่งก่อสร้าง | ค่าถมดิน | โครงการจัดจ้างถมที่ดินสำหรับปลูกสร้างอาคารสำนักงานองค์การบริหารส่วนตำบลคลองนกรทะเล | ๐.๐๐ | ๒๓๙,๐๐๐.๐๐ | ๐.๐๐ | ๐.๐๐ | ๒๓๘,๐๐๐.๐๐ | ๑,๐๐๐.๐๐ |
| งานกิจการประปา | ค่าที่ดินและสิ่งก่อสร้าง | ค่าปรับปรุงที่ดินและสิ่งก่อสร้าง | โครงการปรับปรุงซ่อมแซมและบำรุงรักษาระบบประปา | ๑๐๐,๐๐๐.๐๐ | ๐.๐๐ | ๐.๐๐ | ๐.๐๐ | ๕๗,๖๕๐.๐๐ | ๔๒,๓๕๐.๐๐ |
| รวมหมวดค่าที่ดินและสิ่งก่อสร้าง | | | | ๔,๑๐๔,๖๖๐.๒๕ | ๒,๓๔๗,๐๐๐.๐๐ | ๗๗๕,๕๐๐.๐๐ | ๐.๐๐ | ๕,๔๘๒,๙๑๐.๒๕ | ๑๙๓,๒๕๐.๐๐ |
| งานบริหารทั่วไป | รายจ่ายอื่น | รายจ่ายอื่น | การจ้างองค์กรที่เป็นกลางในการประเมินผลในมิติความพึงพอใจของผู้รับบริการ | ๒๐,๐๐๐.๐๐ | ๐.๐๐ | ๒๐,๐๐๐.๐๐ | ๐.๐๐ | ๐.๐๐ | ๐.๐๐ |
| รวมหมวดรายจ่ายอื่น | | | | ๒๐,๐๐๐.๐๐ | ๐.๐๐ | ๒๐,๐๐๐.๐๐ | ๐.๐๐ | ๐.๐๐ | ๐.๐๐ |

| งาน | หมวดรายจ่าย | ประเภทรายจ่าย | โครงการ | งบประมาณอนุมัติ (บาท) | โอนเพิ่ม (บาท) | โอนลด (บาท) | ผูกพัน (บาท) | เบิกจ่าย (บาท) | งบประมาณ คงเหลือ (บาท) |
|---|-------------|---|---|--------------------------|-------------------|----------------|-----------------|-------------------|------------------------------|
| งานบริหารทั่วไป เกี่ยวกับสาธารณสุข | เงินอุดหนุน | เงินอุดหนุนกิจการที่เป็น สาธารณประโยชน์ (ยกเล็ก) | เงินอุดหนุนสำหรับการ ดำเนินงานตามแนวทาง โครงการตามพระราชดำริ ด้านสาธารณสุข | ๒๒๐,๐๐๐.๐๐ | ๐.๐๐ | ๐.๐๐ | ๐.๐๐ | ๐.๐๐ | ๒๒๐,๐๐๐.๐๐ |
| งานส่งเสริมและ สนับสนุนความเข้มแข็ง ชุมชน | เงินอุดหนุน | เงินอุดหนุนองค์กรปกครองส่วนท้องถิ่น | โครงการอุดหนุนโครงการ เพิ่มประสิทธิภาพการ บริหารจัดการศูนย์ ปฏิบัติการร่วมในการ ช่วยเหลือประชาชนของ องค์กรปกครองส่วน ท้องถิ่น(สถานีทีกลาง) อำเภอบางเลน จังหวัด นครปฐม | ๑๐,๒๐๐.๐๐ | ๐.๐๐ | ๐.๐๐ | ๐.๐๐ | ๑๐,๒๐๐.๐๐ | ๐.๐๐ |
| งานระดับก่อนวัยเรียน และประถมศึกษา | เงินอุดหนุน | เงินอุดหนุนส่วนราชการ | เงินอุดหนุนส่วนราชการ | ๔๒๐,๐๐๐.๐๐ | ๐.๐๐ | ๐.๐๐ | ๐.๐๐ | ๓๘๑,๕๘๐.๐๐ | ๓๘,๔๒๐.๐๐ |
| รวมหมวดเงินอุดหนุน | | | | ๖๕๐,๒๐๐.๐๐ | ๐.๐๐ | ๐.๐๐ | ๐.๐๐ | ๓๙๑,๗๘๐.๐๐ | ๒๕๘,๔๒๐.๐๐ |
| รวมจ่ายจริงทุกหมวดรายจ่าย | | | | | | | | ๒๗,๕๗๔,๕๘๗.๑๑ | |

ส่วนที่ ๔ สรุปผล ข้อเสนอแนะและข้อเสนอแนะ

๔.๑ สรุปผลการพัฒนาท้องถิ่นในภาพรวม

ด้วยรัฐธรรมนูญ มาตรา ๒๕๓ กำหนดให้องค์กรปกครองส่วนท้องถิ่น สภาท้องถิ่น และผู้บริหารท้องถิ่น เปิดเผยข้อมูลและรายงานผลการดำเนินงานให้ประชาชนทราบ รวมตลอดทั้ง มีกลไกให้ประชาชนในท้องถิ่นมีส่วนร่วมด้วย ทั้งนี้ ตามหลักเกณฑ์และวิธีการที่กฎหมายบัญญัติ ประกอบกับระเบียบกระทรวงมหาดไทย ว่าด้วยการจัดทำแผนพัฒนาขององค์กรปกครองส่วนท้องถิ่น พ.ศ.๒๕๔๘ แก้ไขเพิ่มเติม (ฉบับที่ ๒) พ.ศ.๒๕๕๙ (ฉบับที่ ๓) พ.ศ.๒๕๖๑ ข้อ ๓๐ (๕) ผู้บริหารท้องถิ่นเสนอผลการติดตามและประเมินผลต่อสภาท้องถิ่นและคณะกรรมการ พัฒนาท้องถิ่น พร้อมทั้งประกาศผลการติดตามและประเมินผลแผนพัฒนาให้ประชาชนในท้องถิ่นทราบในที่ เปิดเผยภายในสิบห้าวันนับแต่วันรายงานผลและเสนอความเห็นดังกล่าวและต้องปิดประกาศไว้เป็นระยะเวลา ไม่น้อยกว่าสามสิบวันโดยอย่างน้อยปีละหนึ่งครั้งภายในเดือนธันวาคมของทุกปี

ดังนั้นเพื่อการปฏิบัติให้เป็นไปตามเจตนารมณ์ ของระเบียบกระทรวงมหาดไทย ว่าด้วยการจัดทำแผนพัฒนาองค์กรปกครองส่วนท้องถิ่น องค์การบริหารส่วนตำบลคลองนกระทุ่งจึงขอประกาศผลการดำเนินงานการจัดทำงบประมาณ การใช้จ่าย และผลการดำเนินงานรวมทั้งการติดตามและประเมินผลแผนพัฒนาท้องถิ่น ในรอบปีงบประมาณ พ.ศ.๒๕๖๔ มา เพื่อให้ประชาชนได้มีส่วนร่วมในการตรวจสอบและกำกับการบริหารจัดการองค์การบริหารส่วนตำบลคลองนกระทุ่ง

องค์การบริหารส่วนตำบลคลองนกระทุ่งได้จัดทำแผนยุทธศาสตร์การพัฒนาและแผนพัฒนาท้องถิ่น (พ.ศ.๒๕๖๑-๒๕๖๕) ตามกระบวนการที่บัญญัติไว้ในระเบียบกระทรวงมหาดไทย โดยผ่านการมีส่วนร่วมของประชาชน เช่น การจัดเวทีประชาคม การประชุมคณะกรรมการสนับสนุนการจัดทำแผนฯ การประชุมคณะกรรมการพัฒนาฯ เพื่อรับฟังปัญหาและความต้องการที่แท้จริงของประชาชนในพื้นที่ ก่อนนำมาจัดทำโครงการเพื่อพัฒนาพื้นที่ที่บรรจุไว้ในแผนพัฒนาท้องถิ่น (พ.ศ.๒๕๖๑-๒๕๖๕) และได้ประกาศใช้แผนพัฒนาท้องถิ่น (พ.ศ.๒๕๖๑-๒๕๖๕) เมื่อวันที่ ๑๑ เดือน มิถุนายน พ.ศ.๒๕๖๒ โดยได้กำหนดโครงการที่จะดำเนินการตามแผนพัฒนาท้องถิ่น (พ.ศ.๒๕๖๑-๒๕๖๕) ดังนี้

หมายเหตุ ในตารางพิมพ์จากระบบอีแพลน (e-plan)จะแสดงผลเป็นปีงบประมาณ ๒๕๖๑-๒๕๖๕

| ยุทธศาสตร์ | ๒๕๖๑ | | ๒๕๖๒ | | ๒๕๖๓ | | ๒๕๖๔ | | ๒๕๖๕ | |
|--|------------|-----------------------|------------|-----------------------|------------|-----------------------|------------|-----------------------|------------|-----------------------|
| | จำนวน | งบประมาณ | จำนวน | งบประมาณ | จำนวน | งบประมาณ | จำนวน | งบประมาณ | จำนวน | งบประมาณ |
| ยุทธศาสตร์การพัฒนาโครงสร้างพื้นฐาน | ๔๙ | ๑๙๙,๔๙๘,๔๐๐.๐๐ | ๘๘ | ๒๙๘,๑๒๑,๖๐๐.๐๐ | ๙๕ | ๓๐๖,๑๕๑,๖๐๐.๐๐ | ๙๕ | ๓๐๘,๐๔๘,๐๐๐.๐๐ | ๙๕ | ๓๐๘,๐๔๘,๐๐๐.๐๐ |
| ยุทธศาสตร์การพัฒนาด้านผู้มีสัญ | ๓๔ | ๑๔,๖๔๑,๑๐๐.๐๐ | ๓๖ | ๑๔,๘๖๑,๑๐๐.๐๐ | ๓๙ | ๑๕,๐๑๑,๑๐๐.๐๐ | ๔๐ | ๑๕,๑๑๑,๑๐๐.๐๐ | ๔๐ | ๑๕,๑๑๑,๑๐๐.๐๐ |
| ยุทธศาสตร์การพัฒนาบริการชุมชนและสังคม | ๓๖ | ๑๘,๔๕๗,๕๐๐.๐๐ | ๓๖ | ๑๘,๔๕๗,๕๐๐.๐๐ | ๔๑ | ๒๑,๑๕๑,๕๐๐.๐๐ | ๔๑ | ๑๘,๗๕๑,๕๐๐.๐๐ | ๔๑ | ๑๘,๗๕๑,๕๐๐.๐๐ |
| ยุทธศาสตร์การพัฒนาด้านทรัพยากรธรรมชาติและสิ่งแวดล้อม | ๒๑ | ๓๑,๘๔๙,๐๐๐.๐๐ | ๓๑ | ๔๐,๙๗๔,๐๐๐.๐๐ | ๓๓ | ๔๑,๑๒๔,๐๐๐.๐๐ | ๓๔ | ๔๑,๑๕๔,๐๐๐.๐๐ | ๓๔ | ๔๑,๑๕๔,๐๐๐.๐๐ |
| ยุทธศาสตร์การพัฒนาด้านสาธารณสุข | ๑๒ | ๑,๑๗๙,๕๐๐.๐๐ | ๑๒ | ๑,๒๑๙,๕๐๐.๐๐ | ๑๔ | ๑,๓๔๐,๙๐๐.๐๐ | ๑๕ | ๑,๔๒๐,๙๐๐.๐๐ | ๑๕ | ๑,๔๒๐,๙๐๐.๐๐ |
| ยุทธศาสตร์การพัฒนาทางการศึกษา ศาสนาและวัฒนธรรม | ๓๗ | ๕,๑๙๔,๐๐๐.๐๐ | ๓๙ | ๕,๓๑๔,๐๐๐.๐๐ | ๔๓ | ๕,๔๗๔,๐๐๐.๐๐ | ๔๓ | ๕,๔๗๔,๐๐๐.๐๐ | ๔๓ | ๕,๔๗๔,๐๐๐.๐๐ |
| ยุทธศาสตร์การบริหารจัดการที่ดี | ๑๘ | ๑๒,๓๒๒,๕๐๐.๐๐ | ๕๕ | ๖๐,๙๗๒,๐๐๐.๐๐ | ๕๕ | ๖๓,๕๗๗,๐๐๐.๐๐ | ๕๔ | ๖๑,๐๙๒,๐๐๐.๐๐ | ๕๑ | ๖๐,๙๒๘,๙๐๐.๐๐ |
| รวม | ๒๐๗ | ๒๘๓,๑๙๘,๐๐๐.๐๐ | ๒๙๗ | ๔๓๙,๙๓๙,๗๐๐.๐๐ | ๓๒๐ | ๔๕๙,๖๓๑,๕๐๐.๐๐ | ๓๒๒ | ๔๕๑,๐๕๒,๙๐๐.๐๐ | ๓๑๙ | ๔๕๐,๘๘๘,๔๐๐.๐๐ |

การจัดทำงบประมาณ

๑. ความสำเร็จการพัฒนาตามยุทธศาสตร์

ผู้บริหารองค์การบริหารส่วนตำบลคลองนกระทุงได้ประกาศใช้ข้อบัญญัติงบประมาณรายจ่าย ประจำปีงบประมาณ พ.ศ.๒๕๖๔ โดยมีโครงการที่บรรจุอยู่ในข้อบัญญัติงบประมาณ จำนวน ๕๖ โครงการ งบประมาณ ๓๑,๐๐๐,๐๐๐ บาท สามารถจำแนกตามยุทธศาสตร์ ได้ดังนี้

| ยุทธศาสตร์ | โครงการ | งบประมาณตามข้อบัญญัติ |
|--|-----------|-----------------------|
| ยุทธศาสตร์การพัฒนาด้านโครงสร้างพื้นฐาน | ๗ | ๒,๖๘๖,๐๐๐ |
| ยุทธศาสตร์การพัฒนาด้านอยู่ดีมีสุข | ๘ | ๗,๘๓๑,๖๐๐ |
| ยุทธศาสตร์การพัฒนาด้านบริการชุมชนและสังคม | ๘ | ๕๘๑,๕๘๐ |
| ยุทธศาสตร์การพัฒนาด้านทรัพยากรธรรมชาติและสิ่งแวดล้อม | ๔ | ๑๙๐,๐๐๐ |
| ยุทธศาสตร์การพัฒนาด้านสาธารณสุข | ๗ | ๕๐๘,๑๖๑ |
| ยุทธศาสตร์การพัฒนาด้านการศึกษา ศาสนาและวัฒนธรรม | ๑๕ | ๑,๑๕๔,๔๑๐ |
| ยุทธศาสตร์การพัฒนาด้านการบริหารจัดการที่ดี | ๗ | ๑๘,๐๔๘,๒๔๙ |
| รวม | ๕๖ | ๓๑,๐๐๐,๐๐๐.๐๐ |

๒. การวัดผลในเชิงปริมาณและคุณภาพ

๑) องค์การบริหารส่วนตำบลคลองนกระทุงมีการใช้จ่ายงบประมาณในการดำเนินโครงการตามข้อบัญญัติงบประมาณรายจ่าย ประจำปีงบประมาณ พ.ศ.๒๕๖๔ โดยได้มีการก่องหน้ผูกพัน/ลงนามในสัญญา รวม ๓๑ โครงการ ซึ่งรวมรายจ่ายประจำได้แก่ เงินเดือน ค่าตอบแทน ค่าสาธารณูปโภคฯฯ ตลอดจนทั้งปีงบประมาณ มีการเบิกจ่ายงบประมาณ จำนวน ๓๑ โครงการ เป็นจำนวนเงิน ๒๗,๕๗๔,๕๘๙.๑๑ บาท สามารถจำแนกตามยุทธศาสตร์ ได้ดังนี้

| ยุทธศาสตร์ | โครงการ | การก่องหน้ผูกพัน/ลงนามในสัญญา | โครงการ | การเบิกจ่ายงบประมาณ |
|--|-----------|-------------------------------|-----------|----------------------|
| ยุทธศาสตร์การพัฒนาด้านโครงสร้างพื้นฐาน | ๗ | ๕,๔๘๒,๙๑๐.๒๕ | ๑๕ | ๕,๔๘๒,๙๑๐.๒๕ |
| ยุทธศาสตร์การพัฒนาด้านอยู่ดีมีสุข | ๘ | ๗,๗๘๔,๒๒๔.๕๐ | ๓ | ๗,๗๘๔,๒๒๔.๕๐ |
| ยุทธศาสตร์การพัฒนาด้านบริการชุมชนและสังคม | ๘ | ๔,๓๙๓.๐๐ | ๑ | ๔,๓๙๓.๐๐ |
| ยุทธศาสตร์การพัฒนาด้านทรัพยากรธรรมชาติและสิ่งแวดล้อม | ๔ | ๐ | ๐ | ๐ |
| ยุทธศาสตร์การพัฒนาด้านสาธารณสุข | ๗ | ๑๔๕,๙๐๗.๔๐ | ๓ | ๑๔๕,๙๐๗.๔๐ |
| ยุทธศาสตร์การพัฒนาด้านการศึกษา ศาสนาและวัฒนธรรม | ๑๕ | ๖๓๐,๕๗๔.๒๐ | ๔ | ๖๓๐,๕๗๔.๒๐ |
| ยุทธศาสตร์การพัฒนาด้านการบริหารจัดการที่ดี | ๗ | ๑๓,๕๒๖,๕๗๙.๗๖ | ๕ | ๑๓,๕๒๖,๕๗๙.๗๖ |
| รวม | ๕๖ | ๒๗,๕๗๔,๕๘๙.๑๑ | ๓๑ | ๒๗,๕๗๔,๕๘๙.๑๑ |

๒) การใช้จ่ายงบประมาณในการดำเนินโครงการที่จ่ายจากเงินสะสม ประจำปีงบประมาณ พ.ศ.๒๕๖๔ โดยมีการเบิกจ่ายงบประมาณ เป็นจำนวน ๐ บาท สามารถจำแนกตามแผนงานดังนี้

| แผนงาน | จำนวนโครงการ | การเบิกจ่ายงบประมาณ (บาท) |
|------------|--------------|---------------------------|
| - | - | - |
| รวม | - | - |

๓) การใช้จ่ายงบประมาณในการดำเนินโครงการที่จ่ายจากเงินอุดหนุนเฉพาะกิจ ประจำปีงบประมาณ พ.ศ.๒๕๖๔ โดยมีการเบิกจ่ายงบประมาณ เป็นจำนวนเงิน ๐ บาท สามารถจำแนกตามแผนงานดังนี้

| แผนงาน | จำนวนโครงการ | การเบิกจ่ายงบประมาณ (บาท) |
|------------|--------------|---------------------------|
| - | - | - |
| รวม | - | - |

๓. ความสำเร็จการพัฒนาตามโครงการพัฒนาท้องถิ่น

ความสำเร็จในโครงการพัฒนาท้องถิ่นว่าสำเร็จอย่างไร แสดงให้เห็นผลทั้งรูปธรรม นามธรรม ตัวเลข สถิติ ฯลฯ เพื่ออธิบายที่ดำเนินการได้จริงและไม่สามารถดำเนินการได้มีองค์ประกอบ ความสัมพันธ์ของ Demand/Supply เมื่อองค์การบริหารส่วนตำบลคลองนกระทุง จัดทำโครงการที่เกี่ยวกับเศรษฐกิจ การพัฒนา รายได้ การสร้างรายได้ การใช้อุปสงค์ (Demand) อุปทาน (Supply) Over Supply มาเป็นประเด็นวิเคราะห์ เทียบเคียง เปรียบเทียบ จึงเป็นข้อสำคัญในการติดตามและประเมินผลแผนพัฒนาท้องถิ่นในสรุปผลการพัฒนา ท้องถิ่นในภาพรวมได้อย่างลงตัวในยุคปัจจุบัน

เป็นถึง Global การเป็นGlobal ในการพัฒนาท้องถิ่นก็คือโลกเป็น โลกาภิวัตน์เป็นสากล Globalplanning การวางแผนระดับสากล Globalization โลกาภิวัตน์ Localization ที่เกิดผลจริงในท้องถิ่น นำไปสู่ Global เป็น Trend อันเป็นแนวโน้ม แนวทางที่จะเกิดขึ้น สมัยนิยมของคนไทย คนในท้องถิ่นจะเกิดการพัฒนา หรือการโน้มเอียงที่จะทำ ปฏิบัติจนเป็นที่นิยม

๒. ข้อเสนอแนะในการจัดทำแผนพัฒนาท้องถิ่นในอนาคต

เพื่อให้ตามติดตามและประเมินผลแผนพัฒนาขององค์การบริหารส่วนตำบลคลองนกระทุง ประจำปีงบประมาณ พ.ศ.๒๕๖๔ (ระหว่างเดือนตุลาคม ๒๕๖๓ – กันยายน ๒๕๖๔) เป็นไปด้วยความถูกต้อง และบรรลุเป้าหมายตามระเบียบกระทรวงมหาดไทยและข้อสั่งการของกรมส่งเสริมการปกครองท้องถิ่นดังกล่าว องค์การบริหารส่วนตำบลคลองนกระทุง จึงได้ดำเนินการนำเข้าสู่ข้อมูลแผนพัฒนาท้องถิ่น (พ.ศ.๒๕๖๑ – ๒๕๖๕) ประจำปีงบประมาณ พ.ศ.๒๕๖๔ ในระบบ e-plan และได้นำข้อมูลในระบบอีแพลนดังกล่าวมาใช้ในการติดตาม และประเมินผลแผนครั้งนี้ โดยมีข้อเสนอแนะเพื่อให้การดำเนินงานให้มีประสิทธิภาพและเกิดประสิทธิผลต่อไป ในครั้งหน้า ดังนี้

๑. โครงการ/กิจกรรมที่มีการดำเนินงานอย่างต่อเนื่องเป็นประจำทุกปีงบประมาณ ควรมีการเปลี่ยนแปลงรูปแบบการจัดงานกิจกรรมที่แตกต่างไปจากเดิม โดยคำนึงถึงสถานการณ์สภาพแวดล้อม ในปัจจุบัน โดยเน้นประโยชน์ของชุมชนเป็นสำคัญ

๒. ทุกแผนงาน/โครงการที่บรรจุไว้ในแผนพัฒนาควรคำนึงถึงความเป็นไปได้ในเรื่องของความพร้อมด้านพื้นที่ ประโยชน์ที่คาดว่าจะได้รับ ผลกระทบทั้งทางตรงและทางอ้อม และสถานะทางการเงินการคลัง ของท้องถิ่นเป็นสำคัญ ทั้งนี้เพื่อประโยชน์ในการขอรับการสนับสนุนงบประมาณจากหน่วยงานภายนอก

๓. ส่งเสริมให้ประชาชนมีส่วนร่วมในการดำเนินกิจกรรมขององค์การบริหารส่วนตำบลคลองนกระทุงให้มากขึ้น ทั้งก่อนการดำเนินโครงการ ระหว่างดำเนินโครงการและเมื่อเสร็จสิ้นโครงการ โดยหาแนวทาง วิธีการให้เกิดกระบวนการมีส่วนร่วมของประชาชนในทุกขั้นตอนของการดำเนินโครงการ รวมถึงการเปิดโอกาส ให้ประชาชนได้รับรู้ ตรวจสอบการดำเนินโครงการให้มากขึ้น

๔. ควรมีการสำรวจฐานข้อมูลที่เป็นปัจจุบันในแต่ละพื้นที่ เพื่อสามารถใช้ประกอบเป็นข้อมูลในการวิเคราะห์สภาพแวดล้อมของชุมชน เพื่อนำไปสู่แนวทางการกำหนดทิศทางการพัฒนาที่สามารถสนองตอบ ความต้องการของประชาชนและสามารถแก้ไขปัญหาเป็นไปอย่างรวดเร็ว

๕. ควรส่งเสริมให้มีการประชาสัมพันธ์ข้อมูลข่าวสาร การดำเนินโครงการให้ประชาชนรับทราบ อย่างทั่วถึงด้วยวิธีการต่างๆ ที่สามารถเข้าถึงประชาชน ชุมชน ให้ได้รับข้อมูลข่าวสารมากที่สุด

๖. ควรมีการบริหารจัดการงบประมาณอย่างเหมาะสม ตลอดจนดำเนินการโครงการพัฒนาให้ ครอบคลุมทุกพื้นที่อย่างทั่วถึง

๗. ควรมีการส่งเสริมสนับสนุนการพัฒนาศักยภาพคนและชุมชนให้เข้มแข็ง สร้างระบบคมนาคม ระบบสาธารณูปโภค และสาธารณูปการที่มีประสิทธิภาพ พัฒนาการจัดการขยะมูลฝอย การป้องกันอุทกภัยและ มุ่งส่งเสริมความปลอดภัยในชีวิตและทรัพย์สินของประชาชนอย่างยั่งยืนต่อไป